

まちの情報オアシス

Yatomi

広報やとみ

2015

4

No.109

特集

施政方針

平成27年度当初予算の概要

総合社会教育センター横の桜並木

平成27年度 施政方針



市政運営の基本方針

本年は本市にとりまして、平成18年に合併して10年目を迎える節目の年であり、また、私自身にとりまして、市長として、3期目の始まりの年となります。

このような中において平成21年から平成30年の弥富市新時代への針路として「第1次弥富市総合計画」を推進しているところであります。この計画に掲げた政策目標の達成に向け、誰もが安全で安心して暮らせる、明るく希望にあふれる未来を実現するため、市民の皆様と力を合わせ、全身全霊を傾け、まい進していかねばなりません。

そこで、平成27年度の市政運営に当たっての重要な視点として、3つの視点をもって取り組んでまいります。

1点目は、「もっと災害に強いまちづくり」であります。

伊勢湾台風から55年、東日本大震災から4年あまりが過ぎました。災害の教訓を決して忘れることなく、南海トラフ地震への確実な備え、対応など、本市においても、市民の皆様々の安全安心のため、災害対策は最重要課題として取り組んでまいります。

また、災害に備えて、自助・共助・公助それぞれが、災害対応力を高め、連携することで被害を最小限に食い止めることが可能であり、まさに災害に強いまちづくりができていくものと確信しております。

2点目は、「もっと人に優しく健やかなまちづくり」であります。

市民の皆様の健康に対する意識の高まりというものがあります。そこでこれからは、健康寿命を延ばしていただきたいと考えます。

これには、体を動かすこと、日常生活にスポーツを取り入れることで、いつまでも健康で自立した生活を実現していくことができると考えております。

このことは、今後の高齢社会の到来に伴って増大が予想される社会保障経費の削減に大きく貢献することも期待され、また、スポーツを通して若者から高齢者まであらゆる世代が交流することにより、コミュニケーション能力の育成や地域教育力の再生などの効果も期待できます。

すべての市民がスポーツに参加できるような施策として総合スポーツ公園建設の構想を立ち上げ、これを実現していきたいとの強い思いがあります。

3点目は、「もっと豊かで活力あるまちづくり」であります。

将来に夢や希望を持てる、誰もが安心して暮らすことができるまちづくりが、活力あるまちづくりにもつながるものであります。

本市における土地の有効活用として、市街化区域の拡大を検討し、駅周辺の活力あるまちづくりを推進してまいります。

また、港湾地域をはじめ、更なる企業誘致を進め、本市の活力が向上するよう取り組みを進めてまいります。

これら3つの視点をもって取り組み、市民の皆様々の生活の質を高めてまいります。

定住と交流、活力を生むまちづくり

広域幹線道路となる都市計画道路名古屋第3環状線と、広域幹線道路の機能を補完する東西を結ぶ都市内幹線道路となる主要地方道弥富名古屋線、名古屋十四山線、一般県道新成弥富線について、引き続き関係機関へ整備促進を要望してまいります。

また、市内を南北に結ぶ「地域連携軸」として中央幹線道路と市街地の骨格となる都市計画道路穂波通線の整備を促進してまいります。

次に、橋梁など道路構造物の予防保全・老朽化対策として計画的に定期点検を実施するとともに、橋梁長寿命化修繕計画や舗装修繕計画などに基づき計画的に修繕を実施し、道路の老朽化や大規模な災害の発生の可能性などを踏まえた道路の適正な管理を図ってまいります。

地域公共交通の取組みにつきましては、市民生活のための移動手段の確保として引き続き運行してまいります。

公共交通として利用しやすく効率的な運行形態を「地域公共交通活性化協議会」を通して検討してまいります。

港湾地域の整備促進につきましては、これからの経済状況の回復を期待しながら、この地域の発展に向け、引き続き関係団体と連携を図りながら新たなコンテナターミナルの確保に向け積極的に取り組んでまいります。

また、親しまれるみなとづくりの一

環として、このたび鍋田ふ頭東側が新たな魚釣り施設の候補地として選定されました。

今後は、この事業が実現されるよう引き続き要望してまいります。

快適で安全安心なまちづくり

市民の皆様の安全安心のため、災害対策は最重要課題として取り組んでまいります。

行政による「公助」はもちろんのこと、災害の大きな力となるのが、自分の身は自分で守る「自助」、そして、近所や地域の人たちで助け合う「共助」です。この2つの力ほど大きなものではありません。自助・共助・公助それぞれが、災害対応力を高め、連携することで災害に強いまちづくりができていくものと考えております。



自主防災会全体会

この「共助」として地域の防災活動に取り組む組織、「自主防災組織」は大変重要であり、更なる充実を図ってまいります。また、防災リーダーの養成やまちづくり出前講座などを通しての啓発活動も引き続き行ってまいります。

避難場所の確保については、弥生小学校・十四山保育所・母子通園施設の屋上を避難場所として計画的に進めます。

救急救命処置としてAED(自動体外式除細動器)を市内のコンビニエンスストアへも設置してまいります。

防犯・交通安全の取組みにつきましては、防犯パトロールなどの自主的な防犯活動や警察と連携しながら、犯罪防止に取り組んでまいります。

防犯活動の支援として、平成27年度より自治会が新たに設置する防犯カメラに対して補助を行ってまいります。

また、防犯灯について、市内全灯LED化に向け取り組んでまいります。交通安全の取組みにつきましても警察・交通安全推進協議会などの連携のもと取り組み、死亡事故の根絶を目指してまいります。

公共下水道事業につきましては、引き続き、効率的な公共下水道の整備と事業のコスト縮減に取り組んでまいります。

平成27年度は人口減少などを踏まえた整備区域の見直しと、向こう10年間の整備計画であるアクションプランを策定いたします。

また、農業集落排水事業におきましても、効率的で健全な運営に努めてまいります。

本市は、市域のほとんどが海拔ゼロ

メートル地帯であり、河川の氾濫などの潜在的な危険を有しており、水害の未然防止に向けた治水対策の充実がきわめて重要な課題です。特に市街地の雨水排水対策として、市街地排水路となる準用河川の整備を促進してまいります。

健やかでやさしいまちづくり

廃棄物処理など環境衛生の取組みとして、ごみの減量化、資源化につきましては、家庭用生ごみ処理機・生ごみ処理槽の設置および自治会などによる資源ごみの集団回収に対して支援するとともに、市民と行政が協働してごみ減量とリサイクルの取組みを引き続き推進してまいります。また、ごみの不法投棄対策として、市内パトロール体制の充実、監視カメラの有効利用を図り、ごみの不法投棄の防止および適正処理に努めてまいります。

「生涯健康のまちづくり」を目指し、健康づくりを日々の生活に取り入れ定着することを目的とする、「健康推進計画」の見直しを行います。

また、引き続き、がんの早期発見、早期治療につながるよう、各種がん検診事業の強化に努めていくとともに、健康教育、健康相談、栄養相談にも重点を置き、食事、運動など生活習慣改



予防接種を受ける乳児

善に関する知識の普及および実践の促進につなげ、効果的な疾病予防を目的に実施してまいります。

予防接種事業では、平成26年10月から定期接種となりました水痘、高齢者肺炎球菌を含め14疾病の予防接種を実施し、乳幼児の予防接種費用は全額無料、高齢者インフルエンザおよび高齢者肺炎球菌ワクチンの予防接種については、一部公費負担とし、市民を感染症から守るため接種事業を充実してまいります。

医療体制の充実については、海南病院が、本年4月から、新しい診療棟での外来診療がスタートいたします。地域医療の中核をなす基幹病院として、更なる医療の向上に貢献するものと考えており、引き続き海南病院の支援を行ってまいります。

地域福祉の充実として、地域福祉の中核的役割を担う市社会福祉協議会へ引き続き市職員の派遣や事業運営に対する支援を行ってまいります。

子育て支援の取組みにつきましては、「子ども・子育て支援事業計画」に基づき、病児・病後児預かり施設の整備や、新白鳥保育所において一時預かり保育を実施し、地域の様々な子育て支援を

充実させるとともに、待機児童が出ないよう保育の量の確保にも努めてまいります。



5月完成予定の新白鳥保育所

放課後児童健全育成事業の推進につきましては、平成27年度から児童クラブの受け入れ児童の年齢を現在の小学校3年生以下から小学校6年生まで拡大してまいります。

婚活支援の取り組みにつきましては、全国的に晩婚化や未婚者の増加が進み、出生率の低下が続く中、少子化対策の一環として、様々な形で支援を行う必要があります。

本市としましては、少しでも少子化に歯止めをかけるため、若者の出会いを応援することを目的として、市社会福祉協議会内に結婚の相談ができる場を設けていただき、連携して結婚への応援を行ってまいります。

この取り組みを通して本市の魅力アピールし、定住人口の増加と合わせ、地域産業の後継者の創出も図れること

いじめや不登校などの対策につきましても、全小中学生対象に「よりよい学校生活と友達づくりのためのアンケート」調査を実施し、学級満足度や学校生活意欲度の分析や、いじめなどの早期発見や防止に努めてまいります。

学校施設につきましては、国の方針に基づき、体育館の「吊り天井撤去」を、平成27年度は、白鳥・栄南・日の出小学校、弥富・弥富北中学校の体育館吊り天井の撤去工事を実施し、児童や地域の避難場所として安全確保に努めてまいります。



吊り天井撤去後の体育館

弥富北中学校ランチルーム天井改修につきましても、順次工事ができるよう設計費を計上いたしました。

また、学校トイレの改修につきましては、生活様式の変化に伴い、便器の洋式化を今後3年間で、各学校5割を目途に進めてまいりますとともに、給食機器の改修や学校建物の補修を進め、教育環境の改善に努めてまいります。

生涯学習の推進につきましては、「いつでも、どこでも、だれでも」が生涯にわたって学び続けられる学習の機会や情報の提供に努め、市民相互の交流、地域や市民団体との連携を図り、市民

を希望しております。

高齢者福祉につきましては、高齢者が地域の中で健康で自立し、安心して暮らすことができるよう、関係機関・団体と連携を強化するとともに、シルバー人材センターの会員の増強を図り、雇用創出や生きがいづくりなどを通じて社会参加の促進を図ります。

また、認知症高齢者対策として、予防教室やふれあいサロンの実施や認知症サポーター養成講座を各地区で開催し、市民の皆様が認知症の理解を深めていただき、認知症の方も生活しやすい地域づくりを目指します。

高齢者福祉と介護を一体とした第6期介護保険事業計画および高齢者福祉計画に基づき、介護サービス利用者への支援の充実を努めるとともに、介護が必要になっても、住み慣れた自宅や地域で暮らし続けられるように、地域包括ケアシステムの構築に向け、より一層医師や介護・福祉専門職の連携を強化してまいります。

日常生活支援としましては、ささえあいセンター機能の充実を図り、生活支援など、包括的にきめ細かなサービス提供ができるよう体制を整備いたします。

障がい者支援につきましては、「障がい者計画および第4期障がい福祉計画」のもと、計画の基本理念である「共に認め、支え合うまち、その人らしく生きる」を支援する・弥富の実現を目指し、障がいのある方、一人一人が尊厳をもって、地域の中で自立した生活ができるよう支援してまいります。

障がい者の方の災害時要援護者登録

この協働による生涯学習活動の進展を目指してまいります。

文化芸術の振興につきましては、各地区に伝わる伝統芸能の活動支援と発表・鑑賞機会を確保するとともに伝承者の育成支援に努めてまいります。

また、初めての試みですが郷土学習のための副教材を作成し、小中学生にふるさと弥富の学習の一助にしてまいります。

青少年の健全育成につきましては、関係機関が一体となって取り組むとともに、「青少年健全育成推進大会」などの事業を実施し、市民主体による青少年健全育成の機運を高めてまいります。スポーツ活動の推進につきましては、各種のスポーツ教室やスポーツ大会を開催するほか、スポーツ施設の整備充実を図り、市民の皆様の健康の維持・増進と市民相互の交流、スポーツの普及に努めてまいります。

また、「総合型地域スポーツクラブ」の運営を引き続き支援し、積極的に二ユースポーツの普及にも取り組んでまいります。

施設整備につきましては、おみよしテニスコート東側のグラウンド整備工事を実施してまいります。

豊かで活力に満ちたまちづくり

農業振興の取組みにつきましては、「農地中間管理事業」を活用し、農地の適正な管理、集約化による効率的な営農に向けての取組みや、農地の多面的

制度の案内を障がい者手帳をお持ちの方すべてに送付させていただき登録者の増加を図ってまいります。

また、聴覚障がい者の方からの相談や各種手続きを円滑に行うために、引き続き福祉課内に手話通訳者を設置します。また、視覚障がい者の方への通知については、可能な限り点字付き封筒を使用してまいります。

弁護士による成年後見相談事業を継続し、また、広く市民の皆様が成年後見制度を知っていただくために、この制度をテーマにした講演会を市社会福祉協議会と協同で開催してまいります。

生活困窮者自立支援として、生活に困窮するすべての人を対象とした自立相談支援事業を市社会福祉協議会内に専門部署を設置していただき、就労支援など自立に向けた支援に努めてまいります。

国民健康保険運営につきましては、毎年度、一般会計からの繰入金により収支の均衡を保っている状況にあり、今後も、一層厳しい事業運営が予想されます。

保険料の収納率向上に努め、歳入の確保を図るとともに、保険事業の積極的な展開により医療費の適正化対策を行い、持続可能な事業運営に努めてまいります。

国において、国民健康保険運営の広域化が進められています。今後もその動向を注視し、安定した制度づくりに取り組んでまいります。

福祉医療制度では、精神障がい者保健福祉手帳1・2級の方を対象に医療

機能に着目し、農地を維持する活動や水路、農道などの地域資源の質的向上、景観の保全など農村の幅広い共同活動を支援する事業としての「日本型直接支払制度」を推進してまいります。

観光資源の活用と地場産業の振興につきましては、三ツ又池公園の芝桜の植栽も88,000株となりました。平成27年度も引き続き進めてまいります。この芝桜の開花に合わせてイベントも「三花まつい」として、「春まつい」・「芝桜まつり」・「藤まつり」を連続して開催してまいります。

また、キャリアフターである「きんちゃん」をゆるキャラグランプリなどにエントリーし、グッズとともに弥富市を広くPRしてまいります。

平成26年10月の「企業立地指定企業交付奨励金制度」の改正により市内全域での優遇措置による企業誘致に努めます。また、港湾地域における工場立地法の「緑地面積率等の規制緩和」の特例措置を引き続き行い、立地企業を支援してまいります。

また、小規模企業等振興資金の保証料補助を行い、引き続き市内中小企業の経営維持・安定化に向けて支援してまいります。

共につくる自立したまちづくり

誰もが地域で安心して暮らしていけるためには、市はもろろんのこと、様々な関係機関や地域住民が連携して、市民の生活を支えることが重要です。

費の助成を精神疾患のみから全疾患に拡大し、福祉の充実を図ります。後期高齢者医療制度におきましても、県広域連合と連携し、適切な運営に努めてまいります。

人が輝き文化が薫るまちづくり

本年4月1日から新教育委員会制度が施行されます。この制度は、教育の政治的中立性、継続性・安定性を確保しつつ、「地方教育行政における責任体制の明確化」、「迅速な危機管理体制の構築、地方公共団体の長と教育委員会との連携の強化」、「地方に対する国の関与の見直し等制度の抜本的な改革を行うものであります。

本市では今後、教育行政の大綱や重点的に講ずべき施策などについて協議調整する場であり、「総合教育会議」を設置し、教育委員会と共に教育政策の方向性を共有して執行にあたっております。

また、弥富市学校教育基本方針に基づき、引き続き各小中学校の教育環境を一層充実してまいります。

個別的な施策としましては、平和教育推進事業の一環としての、中学2年生の広島派遣を引き続き実施してまいります。

また、各学校への特別非常勤講師の配置を継続するとともに、特別支援学級への支援員や外国人児童生徒への日本語指導支援員を増員配置し、教育環境の充実にも努めてまいります。

高齢者や障がい者、ひとり親家庭などが地域で孤立しないよう、また、地域の防犯・防災、青少年の健全育成を進めるためにも、支え合う地域の力がよりいっそう必要であり、自治会やコミュニティ推進協議会の市民活動の支援に努めてまいります。

また、これからの新しいまちづくりを進めるために、市民と行政が対等のパートナーとして、地域の公共的課題の解決に向けて共に考え、協力して行動する「協働のまちづくり」を引き続き推進してまいります。

公共施設などの老朽化対策が大きな課題となっております。人口減少などにより公共施設などの利用需要が変化していくことが予想されることを踏まえ、長期的な視点をもって、更新・統廃合・長寿命化などを計画的に行うことにより、財政負担を軽減・平準化するとともに、公共施設などの最適な配置をすることが必要であり、総務省の指針に基づき、公共施設等総合管理計画を策定してまいります。

新庁舎建設につきましては、引き続き計画的に取組み、早期に着工できるよう努めてまいります。

行政改革の取組みにつきましては、行政運営の効率化や計画的な事業運営による財政の健全化、時代の要請に応じた適正な組織編成・人員配置を行うとともに、市民が満足する行政サービスをより良く、より効率的に提供できる質的な行政改革も併せて行い、引き続き行政改革に積極的に取り組んでまいります。

はばたき児童クラブ開設のご案内

▶対象児童

小学校に在籍する1年生から6年生までの児童で次のいずれかに該当すること。

- ①母子または父子家庭で母または父が居宅外で労働している児童
- ②両親双方が居宅外で労働している児童
- ③その他市長が必要と認めた児童

▶実施施設

名称	実施場所
はばたき児童クラブ	幼保連携型認定こども園 弥富はばたき幼稚園内

▶開設日 平成27年5月1日

▶実施時間

- ・平日は下校後～午後7時
- ・土曜日、学校休業日は午前8時～午後7時

▶休日 ・日曜日 ・国民の祝日
 ・12月29日～翌年1月3日
 ・園が必要と認める日

▶利用料およびおやつ代など

利用料は弥富市児童クラブに準じます。おやつ代などの費用については、はばたき児童クラブへお問い合わせください。

▶申込方法

はばたき児童クラブに用意してある児童クラブ登録申請書に必要事項を記入し、雇用証明書を添えて申請してください。

▶申込期間

平成27年4月13日(月)～4月27日(月)
 (※土、日、祝日は除く。)

▶申込場所 はばたき児童クラブ

▶その他

・夏季休業日などの長期休業日のみでの利用をすることができます。この場合、利用料が通常と異なります。

▶問い合わせ先 弥富はばたき幼稚園
 所在地 弥富市森津7丁目26番地
 電話 0567-67-4008

一時保育の受付は白鳥保育所でも受け付けます

一時保育の受付は、市役所児童課と白鳥保育所で受け付けます。

▶実施保育園 白鳥保育所

▶受付時間

- ・市役所児童課
 平日 午前8時30分～午後5時15分
- ・白鳥保育所
 平日 午前7時30分～午後7時
 土曜日 午前8時～正午

▶申し込み方法

利用予定月の前月1日から利用日の5日前まで受け付けます。ただし、緊急の場合はご相談に応じます。

▶問い合わせ先

市役所児童課(内線152～154)

児童扶養手当額 特別児童扶養手当額 の改定について

児童扶養手当、特別児童扶養手当の支給額が平成27年4月1日より改定されました。

		H26年度(月額)	H27年度(月額)
児童扶養手当	全部支給	41,020円	42,000円
	一部支給	41,010円～9,680円	41,990円～9,910円
	2人目以降の額の変更はありません。		
特別児童扶養手当	1級	49,900円	51,100円
	2級	33,230円	34,030円

問い合わせ先 市役所児童課(内線152～154)

《児童手当制度》 についてのご案内

児童手当と特例給付は、中学校終了前(15歳の誕生日後の最初の3月31日まで)の児童を養育している市内に住民登録のある父母などに支給されます。

★児童手当と特例給付の支給額

児童の年齢	児童1人当たりの月額	
	児童手当	特例給付
3歳未満	15,000円	5,000円
3歳以上小学校修了前	10,000円 (第3子以降は15,000円)	
中学生	10,000円	

※児童手当には所得制限があり、受給者の所得が制限額以上の場合、特例給付となります。
 ※第3子以降とは、高校卒業まで(18歳の誕生日後の最初の3月31日まで)の養育している児童のうち、3番目以降をいいます。

★所得制限

扶養人数	所得制限額
0人	6,220,000円
1人	6,600,000円
2人	6,980,000円
3人	7,360,000円
4人	7,740,000円

※所得制限額は、扶養親族が1人増えるごとに38万円が加算されます。



★支給月

原則として6月・10月・2月にそれぞれの前月分までの手当を支給します。

★認定請求(申請)

出生や転入など新たに児童手当(特例給付)の申請事由が生じた方は、認定請求(申請)が必要です。公務員の場合は勤務先での申請となります。

認定を受ければ、原則として、申請月の翌月分の手当から支給します。(出生や転入が月末の場合、申請日が事由発生日の翌日から数えて15日以内であれば、事由発生日の翌月から支給対象となります。)

◎申請に必要なもの

- ・印鑑
- ・申請者の健康保険証
- ・申請者名義の通帳
- ・転入の場合など所得課税証明書が必要な場合もあります。
- ・状況により、その他の書類が必要になる場合があります。

★その他の届出

次の場合には届出が必要です。

- ・受給者や児童が転出するとき
- ・受給者や児童の氏名が変わったとき
- ・振込口座を変更したいとき
- ・新たに児童を養育することになったときや児童を養育しなくなったとき
- ・児童が児童福祉施設などに入所したときや退所したとき
- ・児童の父母のうちで主たる生計維持者が変更になったとき
- ・その他家庭状況に変更が生じたとき

▶問い合わせ先 市役所児童課(内線152～154)

職場体験学習



2年生が職場体験学習を行いました。3日間、働くことの意義を体感することができました。

保健集会



インフルエンザの流行を前にして、全校で予防と対策を学び合いました。

自問タイム



普段行っている清掃をおたがいにふりかえりました。それぞれに気づきを得た機会となりました。

弥北継掃会



1・2年生が3年生と共に清掃に向かう取り組みをしました。3年生の熱心な姿から多くのことを学びました。

国民年金からのお知らせ

学生納付特例制度 ～学生の方～

■保険料を後払いできる制度です

20歳以上の学生も、第1号被保険者として国民年金に加入し、保険料を納めることになっています。学生の方で、所得がない場合や少ないことにより、保険料を納めることが困難なときは、在学期間中の保険料の支払いを猶予し社会人になってから納めることができる「学生納付特例制度」があります。

「保険料が納められない」と思ったら、ぜひ申請してください。前年度から引き続き学生の方で4月から学生納付特例制度を受ける場合も申請が必要です。**(申請は毎年必要です。)**

- * 日本年金機構から学生納付特例申請のハガキが届いている方は、ハガキによる申請をお願いします。
- * 申請の審査結果は、日本年金機構から本人にハガキで通知されます。
- * 認められた場合の期間で10年以内の期間は、保険料を社会人になってから追納する(後から納める)ことができます。追納には、納付書が必要になりますので、年金事務所へ申し込みください。

◆対象者

- 前年所得が118万円以下である20歳以上の学生
- 大学(大学院)、短大、高等学校、専修学校および各種学校
(各種学校その他の教育施設については、個別に定められています。)

◆申請に必要なもの

- 年金手帳
- 印鑑(本人が署名する場合は不要)
- 学生証または在学証明書(学生証はコピーでも可能ですが、在学証明書は原本を提出してください)
- 会社等を退職されて学生となられた方は、雇用保険被保険者離職票または雇用保険受給資格者証の写し

◆申請できる期間

- 20歳以上の学生である期間のうち、過去期間は申請が受理された月から2年1か月前(すでに保険料が納付済の月を除く。)まで、将来期間は年度末まで申請できます。
 - 1枚の申請書につき1年度分(4月から翌年3月までの12か月間)の申請となります。過去の年度分も申請する場合は、複数の申請書の提出をお願いします。
- 例：平成27年5月に、平成25年4月から平成28年3月までの期間を申請する場合
- ①平成25年度申請(平成25年4月～平成26年3月)
 - ②平成26年度申請(平成26年4月～平成27年3月)
 - ③平成27年度申請(平成27年4月～平成28年3月)の3枚の申請が必要となります。
- なお、この例の場合は、平成25年3月以前は時効により申請できません。

◆申請窓口

- 市役所 保険年金課 年金グループ
- 十四山支所 地域福祉グループ

＜免除制度を利用する場合の注意事項＞

学生納付特例や若年者納付猶予制度は、保険料の納付義務を猶予するためのものです。制度の内容をご理解いただき、早めに追納するように心がけましょう。

1. 免除が承認された期間は、将来受ける年金の受給資格期間には算入されますが、年金額には反映されません(カラ期間として扱われます)。
2. 10年間に限り追納することができます(追納した期間は保険料納付済み期間として年金額に反映されます)。
3. 本来の納期限から2年を過ぎると、当時の保険料額に追納加算率による加算金が付加されます。
4. 追納保険料には、口座振替はご利用できません。
5. 当該期間中に生じた障がいにより1、2級の障がいに該当した場合は、障がい基礎年金の請求ができます。
6. 当該期間中に死亡した場合は、遺族基礎年金を請求することができます。

目的別歳出の状況(一般会計)

●一般会計歳出の概要

歳出を目的別にみると、民生費は平成25年度から着手している新白鳥保育所建設事業が平成27年5月に完了することなどにより、9.1%の減となりました。

教育費は、小中学校屋内運動場天井撤去工事などにより、21.3%の増となりました。

歳出全体では、1.0%(1億5,000万円)の減となりました。

また、歳出を性質別に見ると、義務的経費として、人件費(職員の給与など)26億2,716万円、扶助費(福祉や医療の助成、生活扶助など)24億3,218万円、公債費(市債の償還金)11億3,579万円で、これらを合計すると61億9,512万円となり、全体の43.1%を占めています。投資的経費については、前年度対比11.3%減の16億1,728万円となりました。その他の経費で主なものは、物件費(委託料、臨時職員の賃金など)27億1,304万円、補助費等(各種団体への補助金、負担金など)21億3,542万円、繰出金(特別会計への繰出金)14億7,207万円、維持補修費(公共施設などに係る維持修繕など)1億6,619万円となりました。

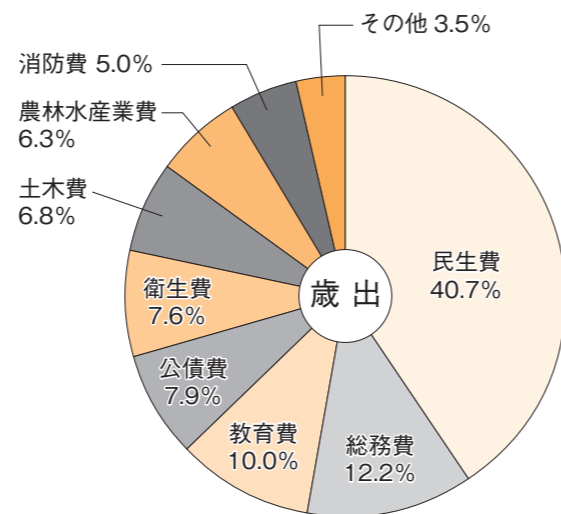

●一般会計(歳出)目的別

(単位:千円)

款	本年度予算額	構成比%	伸率%	前年度予算額	構成比%	比較増減
民生費	5,846,293	40.7	90.9	6,434,926	44.3	△ 588,633
総務費	1,758,593	12.2	119.8	1,467,896	10.1	290,697
教育費	1,432,735	10.0	121.3	1,180,877	8.1	251,858
公債費	1,135,785	7.9	94.7	1,198,915	8.3	△ 63,130
衛生費	1,086,773	7.6	94.1	1,155,209	8.0	△ 68,436
土木費	981,306	6.8	110.2	890,723	6.1	90,583
農林水産業費	907,463	6.3	100.3	904,985	6.2	2,478
消防費	711,438	5.0	92.5	768,776	5.3	△ 57,338
商工費	265,366	1.8	94.9	279,549	1.9	△ 14,183
議会費	218,191	1.5	103.0	211,857	1.5	6,334
その他(予備費など)	26,057	0.2	99.1	26,287	0.2	△ 230
歳出合計	14,370,000	100.0	99.0	14,520,000	100.0	△ 150,000

●特別会計

(単位:千円)

会計名	本年度予算額	伸率%	前年度予算額	比較増減
土地取得	57,190	177.4	32,240	24,950
国民健康保険	5,047,000	116.0	4,350,000	697,000
後期高齢者医療	462,790	103.8	445,900	16,890
介護保険(保険事業勘定)	2,676,250	103.0	2,599,000	77,250
介護保険(サービス事業勘定)	12,110	100.0	12,110	0
農業集落排水事業	270,000	100.4	269,000	1,000
公共下水道事業	1,112,000	117.1	950,000	162,000
合計	9,637,340	111.3	8,658,250	979,090

平成27年度当初予算の概要

●予算の規模

平成27年度の予算規模は、一般会計は143億7,000万円(前年度対比1.0%減)となりました。

また、特別会計は6会計の合計が96億3,734万円(前年度対比11.3%増)で、すべての予算の合計は240億734万円(前年度対比3.6%増)となりました。

歳入予算の自主財源・依存財源別内訳(一般会計)

●一般会計歳入の概要

歳入の根幹をなす市税は、市民税の伸びにより、市税全体では前年度対比1.6%増の77億837万5千円を見込んでいます。これは歳入全体の53.6%になります。

また、地方消費税交付金は前年度対比45.7%増の8億1,600万円を、一方、地方交付税は前年度対比19.5%減の5億700万円を見込んでいます。

市の借金にあたる市債は、全体では10億2,660万円を予定し、その主なものは、臨時財政対策債4億8,900万円です。

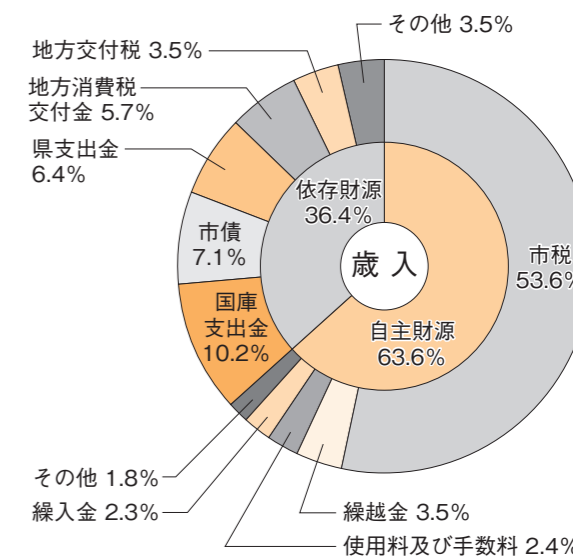

●一般会計(歳入)

(単位:千円)

区分	本年度予算額	構成比%	伸率%	前年度予算額	構成比%	比較増減
自主財源	9,132,978	63.6	101.0	9,040,597	62.3	92,381
市税	7,708,375	53.6	101.6	7,590,421	52.3	117,954
繰越金	500,000	3.5	83.3	600,534	4.1	△ 100,534
使用料及び手数料	343,213	2.4	222.9	153,993	1.1	189,220
繰入金	331,152	2.3	131.5	251,746	1.7	79,406
諸収入	231,905	1.6	93.2	248,704	1.7	△ 16,799
財産収入	17,670	0.2	122.6	14,407	0.1	3,263
その他(分担金及び負担金など)	663	0.0	0.4	180,792	1.3	△ 180,129
依存財源	5,237,022	36.4	95.6	5,479,403	37.7	△ 242,381
国庫支出金	1,464,452	10.2	105.0	1,395,070	9.6	69,382
市債	1,026,600	7.1	72.2	1,421,000	9.8	△ 394,400
県支出金	926,170	6.4	94.6	979,333	6.7	△ 53,163
地方消費税交付金	816,000	5.7	145.7	560,000	3.8	256,000
地方交付税	507,000	3.5	80.5	630,000	4.3	△ 123,000
地方譲与税	322,000	2.2	100.0	322,000	2.2	0
自動車取得税交付金	47,000	0.3	97.9	48,000	0.3	△ 1,000
その他(配当割交付金など)	127,800	1.0	103.1	124,000	1.0	3,800
歳入合計	14,370,000	100.0	99.0	14,520,000	100.0	△ 150,000

一般会計を年収500万円の一般家庭に例えてみると

【平成27年度予算】

歳入	市の予算では		家計では		割合
	項目	金額	項目	金額	
	市税、地方譲与税、交付金など	90億2,118万円	給料などの基本的な収入	313.9万円	62.8%
	地方交付税、国・県支出金など	28億9,762万円	親などからの援助	100.8万円	20.1%
	分担金及び負担金、使用料など	3億4,387万円	パート・家賃収入など	12.0万円	2.4%
	繰入金	3億3,115万円	預金の引き出し	11.5万円	2.3%
	繰越金	5億 円	前年の残金	17.4万円	3.5%
	諸収入など	2億4,958万円	雑収入など	8.7万円	1.8%
	市債	10億2,660万円	金融機関からの借り入れ	35.7万円	7.1%
	合計	143億7,000万円	合計	500.0万円	100.0%

歳出	市の予算では		家計では		割合
	項目	金額	項目	金額	
	人件費、物件費	53億4,020万円	食費・日用品などの生活費	185.8万円	37.2%
	扶助費	24億3,218万円	医療費・教育費など	84.6万円	16.9%
	公債費	11億3,579万円	ローンの返済	39.5万円	7.9%
	維持補修費	1億6,619万円	家屋や家電品などの修理	5.8万円	1.2%
	補助費等や出資金、貸付金	21億7,542万円	友人などへの援助	75.7万円	15.2%
	積立金、予備費	3,087万円	預金	1.1万円	0.2%
	繰出金	14億7,207万円	子どもへの仕送り	51.2万円	10.2%
	投資的経費	16億1,728万円	家屋の増改築・車の購入など	56.3万円	11.2%
	合計	143億7,000万円	合計	500.0万円	100.0%

市民一人当たりの金額 金額は平成27年1月1日現在の人口44,477人で算出した値です。

歳入 市民1人当たりが負担する税額

固定資産税	27年度予算額 4,519,945,000円 土地や家屋、償却資産にかかる税	101,624円
市民税	27年度予算額 2,809,330,000円 個人の所得や法人の収益に対してかかる税	63,164円
市たばこ税	27年度予算額 303,000,000円 たばこの消費に対してかかる税	6,813円
軽自動車税	27年度予算額 75,500,000円 自動二輪、軽自動車などにかかる税	1,698円
入湯税	27年度予算額 600,000円 温泉に入るときにかかる税	13円
合計		173,312円

歳出 市民1人当たりに使われる金額

総務費	27年度予算額 1,758,593,000円 市のさまざまな総合運営などに	39,539円
民生費	27年度予算額 5,846,293,000円 社会福祉や生活扶助などに	131,445円
衛生費	27年度予算額 1,086,773,000円 ごみの処理、保健衛生などに	24,434円
農林水産業費	27年度予算額 907,463,000円 農業振興、土地改良事業などに	20,403円
土木費	27年度予算額 981,306,000円 道路の建設・管理などに	22,063円
消防費	27年度予算額 711,438,000円 消防・災害対策などに	15,996円
教育費	27年度予算額 1,432,735,000円 教育や文化、スポーツの振興などに	32,213円
公債費	27年度予算額 1,135,785,000円 市の借入金返済に	25,536円
その他 (議会費、商工費など)	27年度予算額 509,614,000円 議会運営、商工観光などに	11,458円
合計		323,087円

性質別歳出の状況(一般会計)

●一般会計(歳出)性質別

(単位:千円)

区分	本年度予算額	構成比%	伸率%
義務的経費	6,195,123	43.1	99.8
人件費	2,627,162	18.3	98.6
扶助費	2,432,176	16.9	103.8
公債費	1,135,785	7.9	94.7
投資的経費	1,617,284	11.2	88.7
普通建設事業費	1,617,279	11.2	88.7
災害復旧事業費	5	0.0	100.0
その他の経費	6,557,593	45.7	101.0
物件費	2,713,042	18.9	101.5
補助費等	2,135,424	14.9	97.5
繰出金	1,472,066	10.2	101.9
維持補修費	166,194	1.2	152.6
その他	70,867	0.5	99.8
歳出合計	14,370,000	100.0	99.0

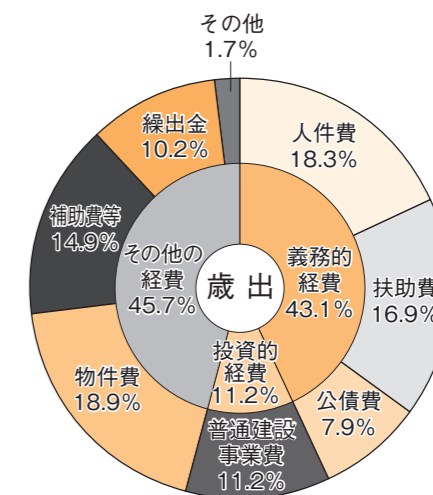

●総額

(単位:千円)

会計名	本年度予算額	伸率%	前年度予算額	比較増減
一般会計	14,370,000	99.0	14,520,000	△150,000
特別会計	9,637,340	111.3	8,658,250	979,090
合計	24,007,340	103.6	23,178,250	829,090



●財用語辞典

義務的経費	支出が義務づけられ任意に節減できない経費
投資的経費	支出の効果が資本形成に使われる経費
自主財源	市税、負担金、使用料など自主的に収入する財源
依存財源	国や県の意思により定められた額を交付されたり、割り当てられた収入
一般会計	市の行政運営の基本的な経費が中心の会計。主な歳入に市税、分担金・負担金などの自主財源と、地方交付税、国庫・県支出金などの依存財源がある。主な支出には、総務費、民生費、衛生費、土木費、教育費などがある。
特別会計	特定の事業について、歳入と歳出を一般会計と区分して整理する場合に、法律や条例によって設置される会計
市税	市民の皆さんが市に納める税金(固定資産税、市民税、市たばこ税、軽自動車税、入湯税など)
地方交付税	所得税などの国が徴収した税金の中から、市の財政状況に応じて交付されるお金
国庫・県支出金	特定の事務・事業についての財源として国や県から交付されるお金
市債	大きな事業を行うために、国や県、金融機関などから借り入れるお金
地方譲与税	自動車重量譲与税や地方揮発油譲与税など、もともと地方税として納めるべきものを国税として徴収し、市に譲与されるお金
諸収入	預金利子や雑収入など
使用料・手数料	公共施設の使用料や保育所の利用料のように、利用者などが支払うお金
総務費	課税・徴収、住民登録、選挙、統計など、市の総括的な事務に使うお金
民生費	子どもや老人、障がい者などの福祉全般の事務・事業に使うお金
衛生費	保健衛生やごみ処理など、健康で安全な生活のために使うお金
土木費	道路や公園整備などに使うお金
教育費	学校の運営や公民館活動など、教育全般の事務・事業に使うお金
公債費	過去に借り入れた債務の支払いにあてるお金

市公式ホームページをリニューアルしました

市では、3月2日から、弥富市公式ホームページをリニューアルしました。「見やすく分かりやすいホームページ」をコンセプトに回転バナーやイベント情報、音声読み上げなど様々なコンテンツを追加いたしました。ぜひご覧ください！



- 1 「回転バナー」
旬な情報や特にPRしたい情報を表示します。
- 2 「文字サイズ・色の変更」
文字サイズと背景色の変更を可能にし、誰もが情報を取得しやすくなりました。
- 3 「イベント情報」
本日のイベントを表示します。またイベント情報をスマートフォンなどのカレンダーアプリに取り込むことが可能です。ぜひお試しください。
- 4 「グローバルナビゲーション」
よくアクセスされるメニューを大きく6つに分類しました。
- 5 「いざという時のために！」
防災情報など、いざという時のために備えておくべき情報を目立つ位置に配置しました。
- 6 「トピックスエリア」
新着情報などを表示します。くらし、事業者、イベントなどジャンルを分けて表示します。新着・更新情報などはTwitterにも投稿されます。
- 7 「暮らしに役立つ情報・こんな時、こんな手続き」
グローバルメニューの項目以外からも用途別で情報を探すことができ、こんなときどうすれば良いの？という観点からも情報にたどり着けます。
- 8 「弥富の金魚図鑑」
アクセスするたびにランダムで1種類表示されます。一覧表示も可能です。
- 9 「Happy Birthday」
広報紙の人気コーナー「子どもは宝、やとみのたから」をホームページにも掲載いたします。こちらもアクセスするたびにランダムで表示いたします。
- 10 「弥富市議会映像配信(外部リンク)」
会議の様様をインターネット上で録画配信しております。市議会ページ内「インターネット議会中継」をご覧ください。



園児からプレゼントをもらう参加者

ふれあい昼食会

2月16日、総合福祉センターで市社会福祉協議会によるふれあい昼食会が行われました。昼食会には、協力者を含め、318名もの参加がありました。食事は、民生委員協議会の皆さんによる手作りのお弁当が準備されました。また、食事の後は大藤保育所の園児による合唱や園児たちの手作りプレゼントがあり、世代を越えた交流を楽しんでいました。



3名の新規就農者と服部市長

新規就農者

2月25日、市内で新たに就農された若手農業者3名が服部市長へ面会に訪れました。珠島純平さん(神戸)は水田オペレーターとして、伊藤純一さん(加稲)と松岡明廣さん(寛延)はトマト農家として、今年度に親元で就農されており、面会ではそれぞれの今後の抱負や目指したい取り組みを熱く語られました。地域における農業の担い手として輝かしい活躍をされていくことでしょう。

卒業式

3月5日、市内の各中学校で卒業式が行われ、弥富中学校では、190名の卒業生が母校を巣立ちました。部活動、体育祭など力を入れ取り組んだ行事は、どれもが生徒にとって忘れえぬ思い出であり、式典中は3年間で振り返り涙ぐむ生徒が多くいました。卒業の歌の途中、お世話になった先生へのメッセージを盛り込んだ部分もあり、感謝の気持ちがたくさんつまった卒業式でした。



卒業の歌を斉唱する生徒



春の訪れ
(三ツ又池公園)

児童館だより

4/11~5/10

★各児童館共通 ・休館日 日曜日・祝日
・開館時間 9:30 ~ 18:00

行事名	さくら児童館 ☎65-6191	白鳥児童館 ☎66-1036	栄南児童館 ☎68-6266	弥生児童館 ☎65-8107	大藤児童館 ☎68-4101	東部児童館 ☎52-4611
紙ひこうき教室 (小学生対象)	5月7日(木) 15:30~17:00	4月15日(水) 15:30~17:00		4月22日(水) 15:30~17:00		4月27日(月) 15:30~17:00
伝承遊びを楽しもう (小学生対象)			4月22日(水) 16:00~			
卓球をしよう (小学生対象)	4月18日(土) 14:00~16:00	4月25日(土) 14:00~16:00	5月2日(土) 14:00~16:00	4月11日(土)14:00~16:00 5月9日(土)14:00~16:00	4月18日(土) 14:00~16:00	4月18日(土) 14:00~16:00
新一年生を迎える会 (小学生対象) ※申込必要	4月11日(土) 10:30~11:30 定員30名	4月11日(土) 10:30~11:30 定員20名	4月11日(土) 10:30~11:30 定員20名	4月11日(土) 10:30~11:30 定員30名	4月11日(土) 10:30~11:30 定員20名	4月11日(土) 13:30~14:30 定員30名
母の日のプレゼントづくり (小学生対象) ※申込必要	5月9日(土) 10:30~11:30 定員20名	5月9日(土) 10:30~11:30 定員20名	5月9日(土) 10:30~11:30 定員15名	5月9日(土) 10:30~11:30 定員20名	5月9日(土) 10:30~11:30 定員20名	5月9日(土) 13:30~14:30 定員20名

※お話しタイムはさくら・白鳥・大藤(月曜日)、栄南・弥生・東部(木曜日)10:30~16:00にて行います。
※定員があります行事については、市外の方が参加を希望される場合は、各児童館にお問い合わせください。
※紙ひこうき教室と伝承遊びは、交互に隔月で行います。

子育て支援センターだより

4/11~5/10

★各支援センター共通
・休館日 土・日・祝日
・開館時間 8:30 ~ 17:15
・電話相談 9:00 ~ 16:30
・面接相談 13:00 ~ 16:30
・訪問相談 13:00 ~ 15:30

事業名	対象	ひので子育て支援センター ☎66-0008	東部子育て支援センター ☎52-4612	弥生子育て支援センター ☎65-8211
わくわくベビー	0か月~12か月児	☺	4月24日(金) 10:00~11:30	5月1日(金) 10:00~11:30
わくわくキッズ	13か月~18か月児	4月15日(水) 10:00~11:30	4月22日(水) 9:30~11:30	4月14日(火) 9:30~11:30
	19か月~24か月児	4月21日(火) 9:30~11:30	4月22日(水) 9:30~11:30	4月20日(月) 9:30~11:30
わくわくチャイルド	25か月~未就学児	4月23日(木) 9:30~11:30	5月8日(金) 9:30~11:30	4月24日(金) 9:30~11:30
わくわくフレンズ	ふたご、みつごちゃん	☺	☺	☺
わくわくマタニティー	安定期にある妊婦 (目安16週~31週)	4月13日(月) 10:00~11:30	4月27日(月) 10:00~11:30	5月7日(木) 10:00~11:30
おはなしひろば	0か月~未就学児	☺	☺	☺
子育て個別相談	0か月~未就学児	4月30日(木) 9:30~11:30	5月1日(金) 14:00~16:00	4月16日(木) 9:30~11:30

※なかよしひろばは 月~金 9:30~11:30 14:00~16:00
(注)わくわくベビー・キッズ・チャイルド・フレンズ・マタニティー開催時は午前中お休み
※26年6月から訪問相談をはじめました。 ※詳しいことは、各子育て支援センターにお問い合わせください。

ファミリー・サポート・センター

《利用会員と協会員が助け合う組織です》

会員登録出張所のお知らせ	実施日	会場	持ち物	問い合わせ先
利用会員(育児の支援を受けたい方) 協会員(育児の支援ができる方)	4月27日(月) 14:30~15:00	保健センター ロビー内	印鑑	☎52-0922 http://www.sjc.ne.jp/yatomi/subf.html

※当センターでは随時登録を受け付けています。 ※詳しくはファミリー・サポート・センターへお問い合わせください。

保育のひろば

西部保育所



地域の方に見守られながら食べる・遊ぶ・睡眠を大切に育てる西部っ子

西部保育所は、子ども達の元気な声や姿に温かいまなざしで見守ってくださる地域の中にあります。近所の方が畑のことやたくあんづけを教えてください、大根やお花をいただくこともあります。また、保育所の隣には公園があり、散歩にみえた地域の方が、「おはよう」「元気だね」「お花がいっぱいできれいだね」「いくつ」などと声を掛けて下さったり、近くの動物専門学校でいろいろな動物と触れ合ったりしています。

新しく保育所に入られる保護者の方の中で「保育所で子どもが給食を食べられるか心配です」という声が聞かれました。保育所では、子ども達が自ら野菜を植え、成長を楽しみにできるように、年長は育てたい野菜を自分で一本ずつ植えました。年中はグループで、年少・乳児は先生と一緒に育てながら野菜の花の色を観たりさわったりして楽しんで育てます。暑い日には水やりを、草がはえれば草ぬきをしてお世話の大切さも知りました。十分手をかけることで野菜が大きく育つことを感じた子ども達は、収穫したものを食べる喜びもひとしおです。「おいしいね」「おかわり」「トマト食べられるようになったよ」などうれしい声が聞かれます。これからも子ども達が野菜などを育てながら「食べる意欲につながる食育」を、自ら考えたりしながら「遊ぶ楽しさ」を感じられるように、そして乳幼児期にこそ身につけたい睡眠のリズムを子ども達にわかりやすく伝えていきたいと思っています。

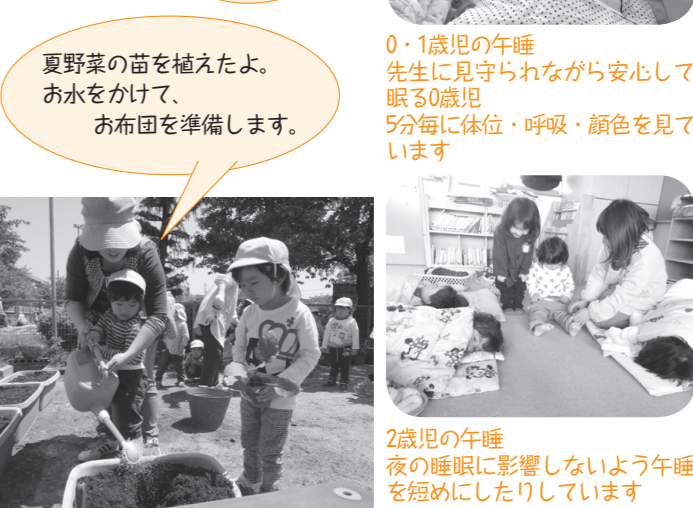

たくあんだよ
何ができるかな
は〜い
塩とぬか入れて!

このやさいはな〜んだ!?
地域の方の畑でいろいろな野菜を見せていただきました。みんなで勉強するよ!

これは冬キャベツっていうんだよ。さっきのは春キャベツだったね。

たまねぎのぬっこにお水かけてあげてね

「せんせい、こう?」はやく たべたいね!

収穫したおいもで茶巾しほりを作ったよ。「こうやってぎゅっぎゅっするよ」

いっぱい歩いたらお腹がすいたね!

早くお給食食べたいな

夏野菜の苗を植えたよ。お水をかけて、お布団を準備します。

0・1歳児の午睡
先生に見守られながら安心して眠る0歳児
5分毎に体位・呼吸・顔色を見ている

2歳児の午睡
夜の睡眠に影響しないよう午睡を短めにしたりしています

こころ、元気ですか？

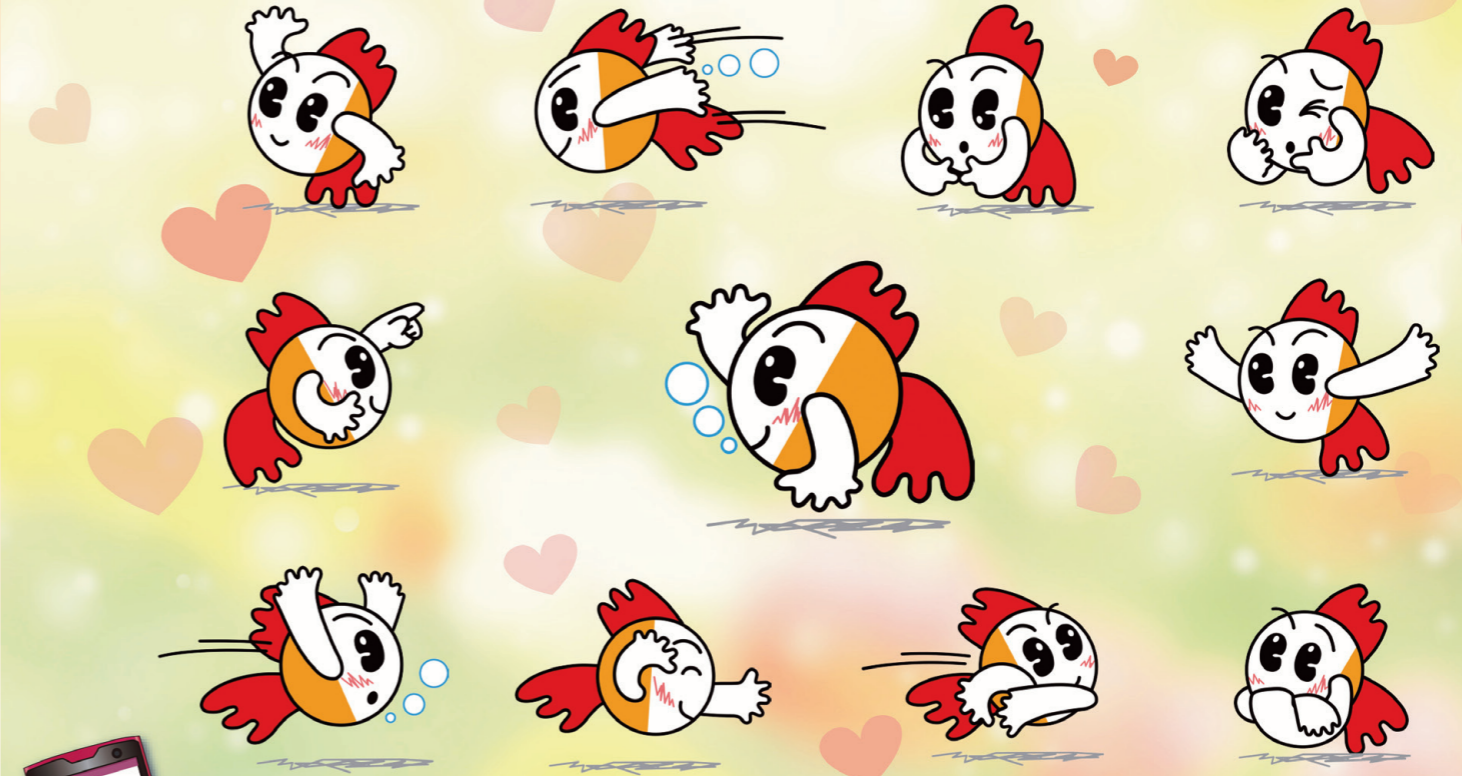

こころの悩みや心配を“ひとりで抱えないでください”

携帯・WEBで

気軽にストレス・落ち込み度のチェックを！



こころのセルフチェック
ためしてみませんか？
<https://fishbowlindex.jp/yatomi/>

さあ、今すぐチェック！

こころの体温計



本人モード 結果画面 (例)

- 本人モード** ストレス度・落ち込み度がわかります。
- 家族モード** 大切な方の心の状態をチェック。
- 赤ちゃんママモード** お母さんの心の健康状態がわかります。
- アルコールチェックモード** 飲酒が心に与える影響とは？
- ストレス対処タイプテスト** あなたのストレス解消法は？
- いじめのサイン「守ってあげたい」**

いじめられている本人、子どもの保護者の方に。「これは、いじめかな？」と思ったらすぐ相談先へ。

※こころの体温計 ご利用にあたって
利用料は無料です。(通信料は、自己負担となります。) 個人情報の入力は一切不要です。自己診断をするもので、医学的診断をするものではありません。結果にかかわらず、心配なことが続くようでしたら、早めに専門家にご相談されることをおすすめします。

4月の お知らせ

・弥富市役所	65-1111 (代表)
・鍋田支所	68-8001
・十四山支所	52-2111
・総合福祉センター	65-8103
・総合社会教育センター	65-0002
・図書館	65-1117
・歴史民俗資料館	65-4355
・同報無線確認電話	65-8517
※臨時放送の確認ができます。	
(市外局番 0567)	

人口	44,470人 (± 0)
男	22,345人 (- 2)
女	22,125人 (+ 2)
世帯	16,730 (- 5)
(平成27年3月1日現在)	

お知らせします

芝桜まつりを開催します

今月中旬より三ツ又池公園の芝桜が見ごろを迎えます。約88,000株の赤、白、ピンクの鮮やかなじゅうたんを見ながら楽しいひとときを過ごしませんか。お誘い合わせのうえお出かけください。

- ▼とき 4月18日(土)、19日(日) 午前10時～午後3時
- ▼ところ 三ツ又池公園
- ▼内容 フワフワドーム、スタンプラリー、金魚すくいのほか飲食・即売ブースもあります。
- ▼問い合わせ先 商工観光課(内線252)

森津の藤まつり

今月下旬より森津の藤が見ごろを迎えます。藤まつりを開催しますので、お誘い合わせのお出かけください。

- ▼とき 4月25日(土)、26日(日) 午前10時～午後3時
- ▼ところ 森津の藤公園
- ▼内容 茶会・森津保存会による郷土芸能・野菜の即売会(両日)ミス弥富金魚・ミス弥富来園(26日)など
- ※無料駐車場あり
- ▼問い合わせ先 歴史民俗資料館

国民健康保険税の納付

○特別徴収(年金からの天引きによる納付)
対象となる世帯主で、事前の申請で口座振替を選択していない方は、特別徴収(年金からの天引き)で国民健康保険税(国保税)を納めることとなります。対象者には、3月下旬に平成27年度仮徴収第1期・第2期・第3期)分の納税通知書を送付しました。4月、6月、8月に支給される年金から天引きされます。

▼対象

- ①国民健康保険(国保)に加入している(年度内に75歳になる場合を除く)
- ②世帯内の国保加入者全員が65歳～74歳
- ③年金受給額が年額18万円以上で、介護保険料と国保税を合算した1回の特別徴収額が、1回の年金受給額の2分の1を超えない

▼納付額

前年度の特別徴収分(2月天引き分)の税額と同額(平成27年度から特別徴収が開始される方は、前年度の国保税額の6分の1に相当する額)

○普通徴収による納付
特別徴収の対象とならない方には、平成27年度仮算定(第1期分

精神障がい者医療費の助成拡大について

平成27年4月1日から精神障がい者保健福祉手帳1・2級をお持ちの方の医療費助成対象が「精神疾患対象」から「全疾病対象」に拡大されます。

精神障がい者保健福祉手帳1・2級をお持ちの方で「精神障がい者医療費受給者証」をお持ちでない方は、市役所保険年金課までご相談ください。

▼問い合わせ先 市役所保険年金課 (内線126・127)

**特別障がい者手当など
受給者の皆さんへ**

特別障がい者手当、障がい児福祉手当および経過的福祉手当の支給額が平成27年4月分より改定されました。

区分	A種	平成27年3月分まで (月額)	平成27年4月分 (月額)
		B種	32,850円
障がい児福祉 手当	A種	21,040円	21,380円
	B種	15,290円	15,630円
経過的福祉 手当	A種	21,040円	21,380円
	B種	15,290円	15,630円

※月額金額は、国制度分と県制度分の合算になります。

問い合わせ先

市役所福祉課(内線164)

平成27年度『元氣塾』開催

「元氣な心身を保ち、元氣な生活を送ろう」としている市民をお手伝いします。

▼**対象者**
おおむね60歳以上で、会場までお越しになれる方

88歳おたつしや訪問

▼**日程**
4月7日(火)より市内3つの会場で開催します。毎週1回、1時間ずつ、各会場で同じメニューを行います。予約・申し込みは不要です。開催時に開催場所へ直接お越しください。

高齢になっても、住み慣れた地域で安らかな生活を送ることは、誰もが願うことです。市では、いつまでも元氣で自立した生活を送るための支援のひとつとして「88歳おたつしや訪問」を実施しています。この訪問では、ご本人の口頭の様子をお聞きしながら、市が提供している住民サービスの紹介を兼ね、介護予防についてお話しさせていただきます。

▼**内容**
生涯元氣でいるために役立つ「健康運動指導士による運動・体力測定」を中心に「栄養士による栄養講話」や「歯科衛生士による口腔ケア講話」「保健師・社会福祉士・介護支援専門員などによる各種相談」などを行います。

▼**対象者** 88歳を迎える方
▼**訪問時期** 88歳の誕生日の前後
▼**訪問者** 弥富市地域包括支援センター(海南病院総合相談センター、なでしこ指定居宅介護支援事業所、弥富市十四山居宅介護支援事業所)の職員があらかじめ電話で訪問日時をご相談させていただきます。

▼**参加費**
原則無料です。内容に応じて、教材費をいただく場合があります。

▼**問い合わせ先**
弥富市地域包括支援センター
☎65-15521
市役所介護高齢課(内線172)

▼**持ち物**
水分補給用のドリンク類、汗拭き用タオル、運動をしやすい服装でお越しください。

認知症介護者交流会

▼**問い合わせ先**
市役所介護高齢課(内線172)

▼**問い合わせ先**
弥富市地域包括支援センター
☎65-15521
市役所介護高齢課(内線172)

認知症介護者交流会

認知症の方を介護している家族と市内の専門家が集まり、一ヶ月にあった出来事、悩みなどを話し、ストレスを発散できる場です。

弥富市十四山総合福祉センター・デイキャンプ場の利用案内

▼**施設の概要**
持込区画はフリーゾーン(3区画)です。
※弥富市内、市外を問わず利用可能

利用方法

▼**利用日** 3日前までに十四山総合福祉センターの窓口へ利用許可申請書を提出してください。(電話での申し込みは不可)

利用料

無料

利用時間

午前10時～午後4時

休設日

年末年始(12月28日～1月4日)

市主催などの行事で使用する場合

問い合わせ先

市十四山総合福祉センター

☎52-13800

**詩吟剣舞詩舞日舞
愛好者の集い**

名称

弥富吟剣詩舞連盟結成20周年記念吟剣詩舞道大会

とき

4月19日(日)

ところ

午前9時30分～市民ホール

主催

弥富市文化協会詩吟部

協賛

弥富市文化協会

後援

弥富市教育委員会

問い合わせ先

総合社会教育センター

結婚相談事業のお知らせ

結婚に関する悩みの解消を目的に、毎月1回結婚相談を実施します。結婚を希望される方に気軽に相談できる場や出会いの場を提供します。相談は秘密を厳守し、誠意を持って対応いたしますので、安心してご利用ください。

**十四山スポーツセンター
トレーニング講習会4月の予定**

初回に無料のトレーニング講習会器具説明などを受講いただきますと、トレーニング室をご利用いただけます。なお、小学生以下のご利用はできません。利用料は、大人210円・小人110円です。

日程	1回目	2回目
4日(土)	②	③
5日(日)	①	②
8日(水)	②	③
11日(土)	②	③
12日(日)	①	②
16日(木)	②	③
18日(土)	②	③
19日(日)	①	②
24日(金)	②	③
25日(土)	②	③
26日(日)	①	②
29日(水)	①	②

①10:00～②14:30～③18:30～
※講習は1時間半ぐらいかかります。
※予定は変更になる場合があります。
※運動のできる服装と上履きをお持ちください。
※初回は予約が必要です。
☎52-12110



**「生活自立支援センター」
を設置します**

4月から生活困窮者自立支援法が施行されます。生活や仕事などでお困りの方に対して、一人ひとりの状況に応じた相談や就労を含めた支援を行います。一人で悩まずに、まずはご相談ください。

▼**設置場所** 市社会福祉協議会
▼**設置時間** 月曜日～金曜日
午前9時～午後4時
(祝日は除く)
▼**問い合わせ先**
市社会福祉協議会
☎65-18105

認知症介護の先輩ケアラー(介護者)から介護のヒントや元気を見つけ、明日も笑顔でいるために仲間同士で励まし合いましょ。

▼**とき**
毎月、第3土曜日
午前10時～11時30分
(8月は休み)
▼**ところ**
図書館会議室
(※7月、11月、12月、平成28年1月は図書館視聴覚室)

▼**対象者**
認知症の方(かもしれない方を含む)を介護している市内在住の方。

▼**その他**
参加費は無料です。出席できない日がある方でも参加可能です。初めて参加される方は、地域包括支援センターまたは、担当のケアマネジャーへご連絡ください。

▼**問い合わせ先**
市地域包括支援センター
☎65-15521
市役所介護高齢課(内線173)

**不登校・ひきこもり
家族支援フォーラム**

不登校・ひきこもりになっている家族がいる方のために対応方法や相談先を理解し、他家族との交流により社会からの孤立を防ぐことを目指します。

▼**とき** 5月23日(土)
午後2時～4時

ところ

津島市文化会館 小ホール

講演

「本人も家族も元氣になるために」

講師

こころのあんしんみんなの研究所

代表

円谷俊夫氏

グループシエラ

①小学生保護者 ②中学生保護者 ③高校生保護者 ④青年期・当事者保護者 ⑤支援者 ⑥進学

参加費

無料

締切

5月16日(土)

主催

特定非営利活動法人共生会

後援

愛知県・愛知県医師会・愛知県教育委員会・愛知県社会福祉協議会 ほか

申し込み・問い合わせ先

特定非営利活動法人共生会 鈴木

☎23-7301

東日本大震災義援金のお礼と報告

「東日本大震災義援金」へ多くの温かいお気持ちをお寄せいただきありがとうございます。
皆さまからお寄せいただいた義援金は、2月末で21,094,690円となりました。
引き続き、ご支援ご協力をお願いします。
被災地の一日も早い復旧、復興を願っています。

◆募金活動期間◆

「平成27年3月31日まで」としていた期間を平成28年3月31日まで延長いたしました。

◆募金箱設置◆

市役所(福祉課窓口)、十四山支所、鍋田支所、総合福祉センター、総合社会教育センター、白鳥コミュニティセンター、南部コミュニティセンター

発達が気になる
お子さんの相談

発達が気になるお子さんの育て方や教育に悩んでいませんか?ご両親・療育の仕事に携わり不安や悩みをお持ちの方々、佐織特別支援学校の職員に相談してみませんか?無料面接相談を開催します。で、ご相談ください。相談内容は秘密を厳守します。

- ▼とき 毎週水曜日
午後3時30分(電話で予約)
- ▼ところ 愛西市立佐織公民館
- ▼予約申し込み
4月15日(水)から予約開始(無料)
午前10時~午後5時(平日のみ)
- ▼申し込み・問い合わせ先
県立佐織特別支援学校
☎3712061

愛知県後期高齢者医療制度
協定保養所利用助成のご案内

被保険者皆さんの健康の保持・増進を目的に、次の協定保養所に宿泊する場合、1人1泊につき1,000円を助成します(4月1日から翌年3月31日までの1年間で、全保養所合わせて4泊まで助成します)。

- ▼利用方法
利用される方は、申し込み時に

場所	協定保養所名	電話番号
東浦町	あいち健康の森プラザホテル	0562-82-0211
田原市	シーサイド伊良湖	0531-35-1151
蒲郡市	サンヒルズ三河湾	0533-68-4696
豊田市	豊田市 百年草	0565-62-0100
犬山市	レイクサイド入鹿	0568-67-3811
桑名市	名古屋市休養温泉ホーム松ヶ島	0594-42-3330

協定保養所へ「愛知県後期高齢者医療の被保険者」であることを伝え、宿泊当日、保養所の窓口で後期高齢者医療の保険証と利用カード(初回利用時に保養所にて交付)を提示してください。精算時に利用料金に対し、1,000円を助成します。

- ▼問い合わせ先
愛知県後期高齢者医療広域連合
給付課
☎(052)955-1205

あなたの贈りもの
あなたの意思で救える命

臓器移植は、病気や事故により臓器の機能が著しく低下した方に、他の方の健康な臓器を移植して機能を回復させる医療です。臓器移植は、善意による臓器の提供に支えられており、臓器を提供する方の家族の承諾があつて初めて行われます。日頃から、家族で臓器提供の意思を確認したり、臓器提供意思表示カードなどで自分の意思を示しておくことが大切です。

- ▼問い合わせ先
弥富市弓道協会 服部清明
☎090-1703818443

堆肥の無料配布のお知らせ

河川堤防除草で発生した刈草や剪定枝を利用して作った堆肥を、無料で配布します。

- ▼配布日時
4月13日(月)~15日(水)
午前9時30分~午後4時30分
無くなり次第終了します。
- ▼配布場所
桑名市長島町西川
(国営木曾三川公園カルチャービレッジ「南側」)
海津市海津町本阿弥新田
(「JAにしみの西江支店」付近北東)
- ▼配布条件
・家庭菜園など、自家消費の使用が提供の条件で、第三者への転売などの営利目的の方には提供できません。広く多くの皆さんに提供するため、お一人1回限り300kgまでとさせていただきます。複数回の提供はお断り致します。
- ・袋詰めはしていません。各自で袋や道具は持参してください。
- ・作業時の安全に注意し、ケガなどは自己責任でお願いします。
- ・事前予約は行いません。直接現地にお越しください。
- ・提供される堆肥使用で、植物の異常が発生した場合の損害については、当方では一切責任を負いません。

できません。

- ▼問い合わせ先
愛知県健康福祉部保健医療局
医務国保課
☎052195416323

♡寄付♡

- 市社会福祉協議会に
▼市ライオンズクラブ様 金30,000円
 - ▼年輪のつどい60歳
実行委員会一同様 金38,249円
 - ▼海野寿美様 金3,000円
 - チャレンジハウス弥富・
地域活動支援センター十四山に
▼市ライオンズクラブ様
もち米・きなこ・あんこ
 - 弥富市に
▼匿名様 金10,000円
- 以上のとおりご寄付いただきありがとうございました。

スポーツ大会に参加しませんか

■申し込み・問い合わせ先 社会教育センター

大会名	とき	ところ	参加資格	参加費	申し込み期限	申し込み方法
第10回 市民軟式野球大会	【1日目】 5月17日(日) 【2日目】 5月24日(日) 【予備日】 5月31日(日)	文化広場 市民グラウンド	在住 在勤 在学	※一人あたり 大人 200円	4月17日(金) ~ 5月8日(金)	申し込み用紙(社会教育センター備え付け)に記入のうえ、参加費を添えてお申し込み下さい。

■受付時間 【火~土曜】午前9時~午後9時 【日・祝日】午前9時~午後5時

平成27年度弓道教室のご案内

は負えないことをご理解ください。
▼問い合わせ先
国土交通省木曾川下流河川事務所 管理課
☎(0594)2415717
ホームページ
<http://www.cbr.mlit.go.jp/kisokaryu/index.html>

- ▼目的
初心者を対象として、弓の正しい引き方、身体の構えと動作、心身の安定を学び、的に向かつて矢を放つ楽しさを習得するとともに、健康・体力の保持増進を図ることを目的とします。
- ▼主催
愛知県弓道連盟 海部支部
(共催:弥富市弓道協会)
- ▼とき
5月9日(土)~7月18日(土)
毎週土曜日 全10回
午前7時~9時
- ▼ところ
愛西市親水公園総合体育館
弓道場
- ▼対象 高校生以上の一般男女
- ▼募集人員 10名
- ▼参加料 4,000円
【スポーツ保険料含む】
- ▼申し込み先
海部支部事務局 加賀和彦
☎(0567)310973

図書館だより 4/11~5/10

ホームページ用アドレス <http://www.yatomi-library.com>
 携帯用アドレス <https://liliod001.apse.jp/city-yatomi-lib/wopc/pc/m5rv>



インドクリスタル
篠田節子 著

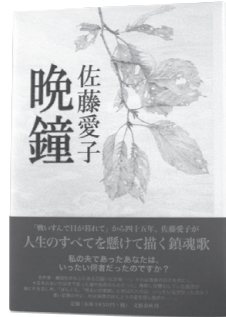

晩鐘
佐藤愛子 著

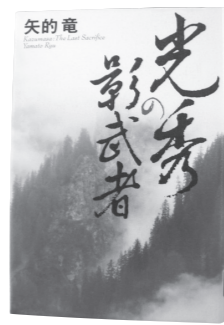

光秀の影武者
矢的竜 著

新しく入った本

- | 図書名 | 著者名 |
|----------------------|--------|
| ●インドクリスタル | 篠田 節子 |
| ●晩鐘 | 佐藤 愛子 |
| ●光秀の影武者 | 矢的 竜 |
| ●33年後のなんとなく、クリスタル | 田中 康夫 |
| ●何が困るかって | 坂木 司 |
| ●熱風の日本史 | 井上 亮 |
| ●宮繕かかや怪異譚 | 小野 不由美 |
| ●速攻で仕事をする人の手帳のワザ | 佐久間 英彰 |
| ●美しい女性(ひと)をつくる言葉のお作法 | 吉田 裕子 |
| ●まだ間に合う!今すぐ始める認知症予防 | 朝田 隆 |

おりがみで季節を感じよう コーナー

おりがみで季節の行事を作りながら、季節を体感しましょう! 図書館入口ロビーにて作成スペースがありますので、図書館においでの際に、是非親子で楽しんでみてください!!!



※昨年12月よりたくさんの方に楽しんでいただいています。好評につき、今月も参加してください!

よつば読書会 あなたも 参加してみませんか?

- ▶ 4月11日(土) 10:00~12:00 ▶ 図書館 会議室
- ▶ テキスト 「遮光」(中村 文則 著)
- ※一冊の本をみんなで読み、意見を述べ合いながら、読書の領域を広げていきましょう!!

おはなしの会

- ▶ 4月18日(土) 15:00~15:30
- ▶ 5月2日(土) 15:00~15:30
- 小学生低学年までの児童
- ▶ 図書館 おはなしのへや

ひよこのおはなしかい

- ▶ 4月15日(水) 10:00~10:30
- 0~2才までの乳児
- ▶ 図書館 おはなしのへや

■ 開館時間 火・水・木・金曜日 9:00~19:00
 (十四山支所図書コーナーは17:00まで)
 土・日曜日・祝日 9:00~17:00

■ 4月の休館日 6日(月)、13日(月)、20日(月)、27日(月)
 ※詳しくは図書館ホームページをご覧ください。

4月 平日夜間・休日診療問い合わせ先

当番医療機関については、消防署または救急医療情報センターへお尋ねください。

- 海部南部消防署 ☎52-0119
- 海部南部消防署北分署 ☎65-0119
- 救急医療情報センター ☎26-1133

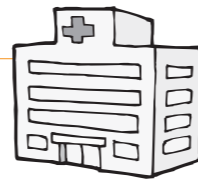

診療日	受付時間	診療先
平日夜間および休日(土・日・祝日)	平日夜間	海部地区急病診療所 (津島市荻原町字郷西37) ☎25-5210 http://amaq.sakura.ne.jp ※病状などのお問い合わせは、受付時間内に直接お電話してください。
	土曜日	
	日・祝	
	日・祝	
午後5時以降は消防署へお尋ねください	土曜日	4日(土) 鈴木整形外科 ☎28-8838 (愛西市) 5日(日) 森整形外科 ☎445-5050 (あま市) 11日(土) 小西整形外科 ☎875-7178 (あま市) 12日(日) そぶえ整形外科 ☎67-5010 (弥富市) 18日(土) もりや整形外科 ☎445-3711 (あま市) 19日(日) つみ整形外科クリニック ☎97-0223 (蟹江町) 25日(土) 浅井外科 ☎441-8002 (あま市) 26日(日) わたり整形外科 ☎449-6699 (あま市) 29日(祝) こじま整形外科 ☎25-9911 (愛西市)
	日・祝	※都合により変更されることがあります。上記の消防署または救急医療情報センターへご確認のうえ、受診してください。 ※午後5時以降は消防署へお尋ねください。 ※あま市は市外局番が052です。
薬など	ぐすり・医療用品などに関する緊急の相談・質問などは右記へお問い合わせください。 津島海部薬剤師会 ぐすり安心電話 ☎090-2136-3858 開設時間 21:00~翌朝 9:00	

全国大会出場おめでとう!!

(敬称略)

◆第18回全国高等学校
 少林寺拳法選抜大会
 3月21日・22日
 香川県丸亀市民体育館
 桜花学園高等学校1年
 安井 愛恵(車新田)



◆第42回マーチングバンド
 全国大会高等学校の部金賞
 平成26年12月14日
 さいたまスーパーアリーナ
 名古屋女子大学中学校2年 名古屋女子大学高等学校1年
 佐野 寧納(前ヶ須) 伊藤 麻歩(平島)



おでかけください



名称	と き	と ころ	料金	問い合わせ先	電話番号
やとみ春まつり	4月4日(土) 午前1時~午後4時30分 4月5日(日) 午前9時~午後3時30分	弥富市文化広場	無料	弥富市観光協会	65-1111 (内線252)
芝桜まつり	4月18日(土)・19日(日) 午前10時~午後3時	三ツ又池公園			
森津の藤まつり	4月25日(土)・26日(日) 午前10時~午後3時	森津の藤公園			
「野鳥写真展」展示作品募集	募集期間: 4月1日(水)~26日(日) 展示期間: 5月2日(土)~24日(日)	弥富野鳥園	無料	弥富野鳥園	68-2338
第1回ミニ探鳥会	4月5日(日) 午前10時30分~11時30分	弥富野鳥園 保護地内			
第1回探鳥会	4月19日(日) 午前10時~正午	弥富野鳥園 保護地内			
第2回ミニ探鳥会	5月3日(日・祝) 午前10時~11時30分	弥富野鳥園 保護地内			
みんなであそぼう ~らくがきあそび~	4月4日(土)・5日(日) 受付: 午前10時30分~午後3時	海南こどもの国 会場: 多目的ホール 定員: 無制限	無料	海南こどもの国	52-1515
自然のワッパンをつくろう	4月11日(土)・12日(日) 受付: 午前10時30分~午後3時	海南こどもの国 受付: 多目的ホール			
こいのぼりをつくろう	4月18日(土)・19日(日) 受付: 午前10時30分~午後3時	海南こどもの国 受付・会場: 多目的ホール 定員: 100名			
写生大会	4月25日(土)~5月6日(水・振) ※土日祝日 受付: 午前10時30分~午後3時	海南こどもの国 受付: 園内 定員: 無制限			
ミニ汽車に乗ろう	4月25日(土)・26日(日)・29日(水・祝) 受付: 午前10時30分~午後3時	海南こどもの国 受付・会場: 中央広場 定員: 無制限			

※開催時間、休館日、事業の詳細な内容は、問い合わせ先でお尋ねください。

乳幼児健診やBCGは保健センターで実施します。お間違のないようにお越しください。

▼問い合わせ先：市役所健康推進課(内線411～413)

高齢者肺炎球菌ワクチン接種(定期接種)について

平成28年3月31日までの定期接種対象者は以下のとおりです。対象者には4月中旬までに、高齢者肺炎球菌予防接種券を郵送しますので、この機会にぜひ接種してください。

【対象者】

1. 次の生年月日に該当する方

65歳	昭和25年4月2日～昭和26年4月1日生
70歳	昭和20年4月2日～昭和21年4月1日生
75歳	昭和15年4月2日～昭和16年4月1日生
80歳	昭和10年4月2日～昭和11年4月1日生
85歳	昭和5年4月2日～昭和6年4月1日生
90歳	大正14年4月2日～大正15年4月1日生
95歳	大正9年4月2日～大正10年4月1日生
100歳	大正4年4月2日～大正5年4月1日生



2. 60歳以上65歳未満であって、心臓、腎臓もしくは呼吸器の機能またはヒト免疫不全ウイルスによる免疫の機能に障がいのある方(身体障がい者1級程度)

【接種期間】平成27年4月1日から平成28年3月31日

【接種回数】1人1回 ※今までに肺炎球菌ワクチン(ポリサッカライド)の接種を受けたことのある方は対象外です。

【接種費用】2,000円

【接種方法】

高齢者肺炎球菌予防接種券(※対象者に4月中旬までに郵送)、健康保険証、自己負担金を持参して、指定医療機関に予約の上、接種してください。指定医療機関など、詳しくは郵送する案内をご覧ください。

※なお、これに伴い高齢者肺炎球菌ワクチン接種費用助成制度は平成27年3月31日をもって廃止しました。

歯の健康講座 4月号 その392 時代は変わる



の中を覗いて、脳外科医の手術と同じレベルの治療をする。治療中の細菌感染が神経の治療の予後を大きく左右することが色々な研究で分かっているらしい。

根の中の治療は非常に複雑で、一度感染が起こると再治療が困難なので、感染に対して一際注意を払う必要があるとのこと。

さらに新品の滅菌済みの器具を一人一人に使用したら捨ててしまう、いわゆるディスポーザブル。高額な治療ではあるが、受けてみると1日で治療は終了し、非常に快適。

米国をはじめとする諸外国では、歯の根の治療というところのような治療が標準だとのことだが、日本の歯科も近い将来医療のように診療科が細分化されてくると、このような治療が標準化してくるかもしれないと思うと時代が移り変わっているのを感じたということだった。

海部歯科医師会

米国に在住の親戚が歯が痛くなったので、歯科を受診した時の話。

X線を撮影すると、詰め物の下が虫歯になってそれが原因で痛みが出ているので、歯を抜くか、痛んでいる神経を除去し歯を保存する治療になるかどちらかという説明があった。

米国では、神経の治療は保険でカバーされていないので自費治療となる。保険が使える治療ならこの場合残念ながら抜歯ということになる。

治療すれば使える歯をいきなり抜歯してしまうのももったいないので、神経を取る治療を希望した。

治療はラバーダムというゴムのシートで、唾液中の細菌が、歯の中に入らないように歯を隔離し、顕微鏡で歯

母子保健	実施日	受付時間	対象者	内容など	場所
3～4か月児健康診査	7日(火)	13:00～13:40	対象の方には個別通知でご案内します。	・対象月でも人数調整のため翌月に変更することがあります。 ・お子さんの誕生日により、受付時間が異なります。詳しくは個別通知をご覧ください。	保健センター
1歳6か月児健康診査	13日(月) 27日(月)	13:00～13:30	25年9月出生児		
2歳児ピカピカ教室	22日(水)	9:00～9:50	25年4月出生児		
3歳児健康診査	9日(木)	13:00～13:30	24年2～3月出生児	・管理栄養士による離乳食の話 ・予約制です。希望の方は事前にご予約ください。	保健センター
離乳食講習会(要予約)	8日(水)	前期 9:15～9:30 後期 10:45～11:00	26年10月出生児 生後9か月(3回食)頃の児		
1歳児親子教室	21日(火)	9:15～9:30	26年4月出生児	・生活習慣や歯みがきの話、親子遊びなど(個別通知します)	母子健康手帳持参

※母子健康手帳：月～金曜日、8:30～17:15(土・日・祝日を除く)に随時保健センターで交付します。

※子育て相談：保健師による個別相談を行います。事前に保健センターに電話などでご予約ください。

※一般不妊治療費助成：一般不妊治療(人工授精)に要した費用の一部を助成します。保健センターへお問い合わせください。

予防接種	実施日	受付時間	対象者	内容など	場所
BCG	6日(月)	13:45～14:15	生後1歳に至るまでの間にあるお子さん (標準的な接種期間：生後5か月～8か月に至るまでの間)	予約制 健康推進課(保健センター)へ電話にて予約をしてください。 ※各日とも先着20名です。	保健センター
	17日(金)				

※詳しくは、平成27年度予防接種年間予定表をご覧ください。

歯科保健	対象者	実施期間	受診料	受診方法	場所
歯周疾患検診 妊産婦歯科健康診査	20歳以上の方 妊娠中の方 産後1年以内の方	歯周疾患検診は平成28年3月31日までのご利用となります。	無料	・検診が受けられる歯科医院一覧(「平成27年度弥富市健康増進事業のご案内」を参照)に電話で予約し、受診してください。 ・受診時には「保険証」を持参してください。 ※妊産婦の方は、受診時に妊産婦歯科健康診査受診票、母子健康手帳をお持ちください。	歯科指定医療機関

成人保健	実施日時	内容など	対象者	場所
健康相談	随時(土・日・祝日を除く) 8:30～17:00	生活習慣病など体や心の健康について心配がある方に、保健師が個別に相談に応じます	住民	保健センター
栄養相談	不定期 9:30～12:00(要予約)	食事や栄養に関することについて、管理栄養士と一緒に考えてみませんか※開催日は保健センターにお問い合わせください。		
歯科相談	随時(土・日・祝日を除く) 9:00～15:00(要予約)	お口のケアや口腔機能アップについて歯科衛生士が個別に相談に応じます		
禁煙相談	随時(土・日・祝日を除く) 9:00～15:00	禁煙方法を保健師と一緒に考えましょう		

※健康手帳：月～金曜日、8:30～17:15(土・日・祝日を除く)40歳以上の方に随時保健センターで交付します。

※保健センターでは、住民の皆さまにより良い生活をしていただくために、家庭訪問を行っています。地区担当の保健師がうかがいますので、体のこと、生活のことなど何でもお気軽にご相談ください。

健康増進コラム

～第85回～

弥富市健康増進計画「生涯健康のまちづくり」



平成20年度より、市民すべてが元気でいきいき暮らせるまちづくりをめざして弥富市健康増進計画「生涯健康のまちづくり」が策定されました。平成27年度は計画の最終の年度になります。この計画では、4つの着眼、として①栄養・食生活 ②身体活動・運動 ③たばこ・禁煙 ④歯の健康・歯科保健を挙げています。この機会に、規則正しく3回の食事がとれているか、運動習慣はできているか、妊娠異常など喫煙が及ぼす被害を知っているか、毎食後歯磨きをしているかなど1度自分の生活を振り返ってみてください。そして、みんなで良い健康状態をめざしましょう。

★弥富市健康増進計画ホームページ★
(<http://www.city.yatomi.aichi.jp/kurashi/zoushin.html>)
ぜひご覧ください。

Happy Birthday

4月生まれの子どもたち



かとうりお
加藤璃桜ちゃん 3歳
(鍋平)
くまさん大好き♡



しもさとゆい
下里柚依ちゃん 1歳
(前ヶ須町)
じ〜じい、ば〜ばあ大好き



ひらおゆうか
平尾優香ちゃん 2歳
(平島中)
笑顔を沢山ありがとう



かわいい
笑顔

子どもは宝
やとみのたから

《写真掲載希望者募集》

- ▼応募期間
4月6日(月)~10日(金)
9:00~17:00(平日のみ)
- ▼対象
6月生まれで1歳~3歳までの子
- ▼応募方法
秘書企画課へ電話で
☎65-1111(内線223)
(抽選により掲載決定)



みずの しゅん
水野 駿くん 1歳
(前ヶ須町)
思いやりを持つ優しい子に



もり みさき
森 美紗紀ちゃん 3歳
(平島東)
家族思いの優しいみさき♪

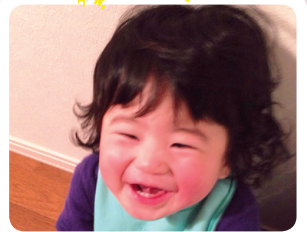

やまだ すなお
山田 惇くん 1歳
(平島)
お風呂だあ〜いすき。

4月

行事予定カレンダー



SUN	MON	TUE	WED	THU	FRI	SAT
			1 成年後見制度の専門相談 (総合福祉センター) 13:00~16:00(予約制)	2	3 第18回市民文化展 (~5日) (総合社会教育センター) 9:00~17:00 (最終日のみ16時まで)	4 第18回洋楽舞発表会 (総合社会教育センター) 9:45~16:00 やとみ春まつり (文化広場) 13:00~16:30
5 やとみ春まつり (文化広場) 9:00~15:30 きんちゃんバス運休	6 図書館休館日 小学校入学式 (各小学校)	7 中学校入学式 (各中学校)	8 心配ごと相談所 法律相談(予約制) 結婚相談(予約制) (総合福祉センター) 13:00~16:00	9 消費生活相談 (市役所) 13:30~16:30 社会保険労務士による ねんざん定期便相談 (市役所) 10:00~16:00	10	11 海部苗木花き展示品評会・ 即売会 (~12日) (海南こどもの国) 10:00~16:00
12 きんちゃんバス運休	13 図書館休館日	14	15 心配ごと相談所 行政相談所 (十四山総合福祉センター) 13:00~16:00	16 消費生活相談 (市役所) 13:30~16:30	17	18 芝桜まつり (三ツ又池公園) 10:00~15:00
19 芝桜まつり (三ツ又池公園) 10:00~15:00 きんちゃんバス運休	20 図書館休館日	21	22 心配ごと相談所 行政相談所 (総合福祉センター) 13:00~16:00	23 消費生活相談 (市役所) 13:30~16:30 法律相談(予約制) (総合福祉センター) 13:00~16:00	24 年金相談 (市役所) 10:00~15:00	25 森津の藤まつり (森津の藤公園) 10:00~15:00
26 森津の藤まつり (森津の藤公園) 10:00~15:00 きんちゃんバス運休	27 図書館休館日	28	29 昭和の日 きんちゃんバス運休	30 ＜納期限＞ 下水道等使用料 2・3月分 介護保険料 随1期 固定資産税 1期	※手話通訳者の設置 毎週水曜日(29日を除く) (市役所)9:00~12:00	

【問い合わせ先】「心配ごと相談所」、「法律相談」、「成年後見制度の専門相談」および「結婚相談」は市社会福祉協議会 ☎65-8105



みなさんこんにちは。4月になって徐々に暖かくなってきましたね。花粉症の人にとってはつらい時期ですが、様々な花を楽しむことのできる季節になりました。弥富の春は、春まつり、芝桜まつり、森津の藤まつりの三花祭りで始まります！ぜひお出かけになってくださいね。
by きんちゃん