

まちの情報オアシス

Yatomi

広報やとみ

2017

6

No.135



特集

弥富市の公共施設などを取り巻く状況を知ろう！②
いざというとき頼りになる消防団

市の人口
と
世帯数

人口	44,408人(+75)
男	22,394人(+34)
女	22,014人(+41)
世帯	17,360(+75)

(平成29年5月1日現在)

施設の老朽化が進むことで
施設の改修や、建て替えに必要なお金が増加。

今回は、公共建築物(ハコモノ)のみの更新費用の試算結果であり、インフラ系施設(道路、橋梁など)については、さらに、毎年5.9億円。今後40年間では、234億円が必要と見込まれます。また、公共建築物とインフラ系施設を合計すると、毎年18.8億円。40年間で、**749.9億円**が必要と見込まれます。

最後に、市の公共施設などの現状について整理しますと、下図の右側のとおりになります。将来にわたって、適切な公共サービスを実施していくためには、多くの課題があることが分かります。

次世代を担う子どもたちに大きな負担を残さないよね。



【弥富市の公共施設などをとりまく課題】

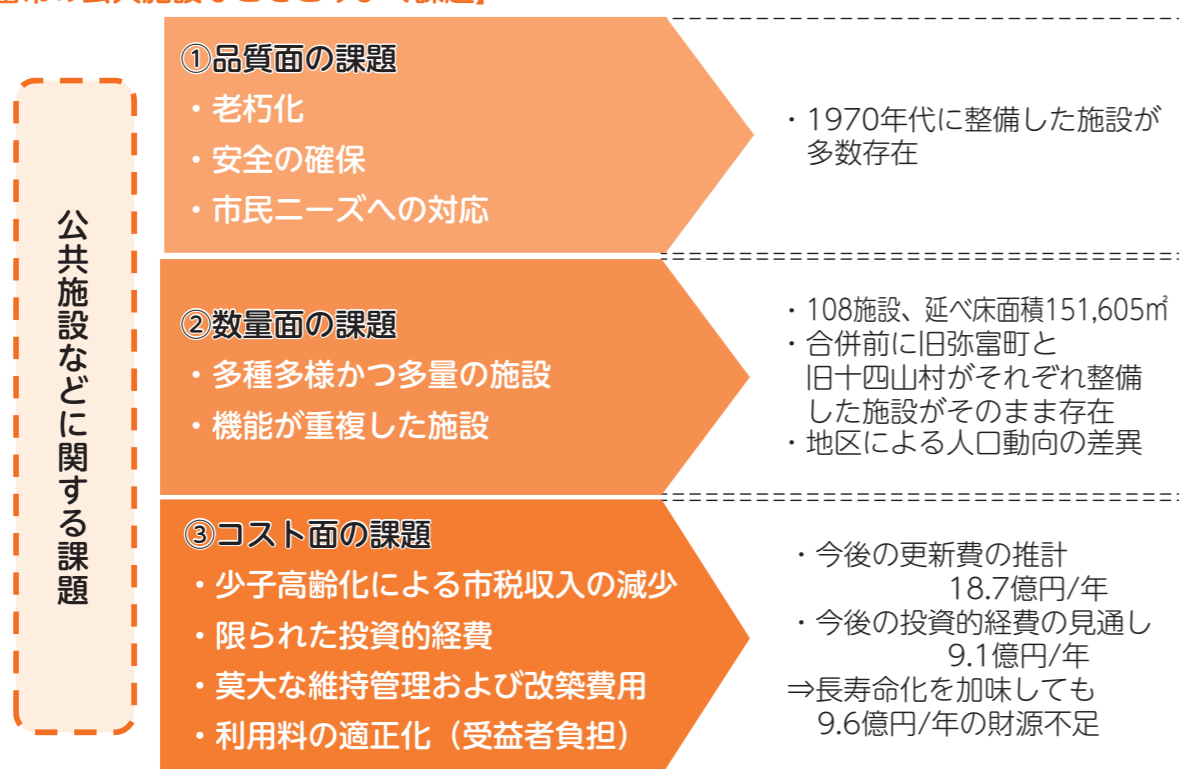

【サービスの向上】と【コストの縮減】の両立に向けて

- ・施設総量の適正化
- ・運営手法の見直し
- ・維持管理手法の見直し

市は、今後これからの課題を解決するため、公共施設のあり方について、市民の皆さんと一緒に考えながら「**公共施設マネジメント**」に取り組んでまいります。

市役所秘書企画課(内線224)

特集 弥富市の公共施設などを取り巻く状況を知るう!《公共施設等総合管理計画》

第2回

～次世代を担う子どもたちに負担を残さないために!～

広報やとみ5月号では、第1回として弥富市における「今後の人口減少と少子高齢化」と「公共建築物の現況」について特集しました。

今回は、特に公共建築物(ハコモノ)にかかる更新費の試算結果および公共施設などをとりまく課題について、お知らせします。

弥富市中期財政計画の中期財政見直しにもありますように、公共施設などの更新などに関する財源が不足する見込みとなることから、ライフサイクルコストを抑えることが必要となります。そこで、次の設定条件にあるような「予防保全型」の維持管理を行っていくことを想定した場合に必要な更新などの経費の見込みについて、試算を行いました。

【試算条件】

予防的な措置として大規模修繕を建築後40年で実施することにより、耐用年数を80年間に延長する。また、20年毎に設備更新を含めた予防保全のための修繕を行う。

- ・耐用年数:80年
- ・大規模修繕費(40年間隔):建て替え費の60%
- ・予防保全修繕費(20年間隔):建て替え費の30%



高度成長期に建てた施設が古くなって、修理や建て替えをしないとイケないのね。

※「公共施設等更新費用試算ソフト(ver2.10)」での費用を基に設定

【今後40年間の公共建築物更新費の試算】

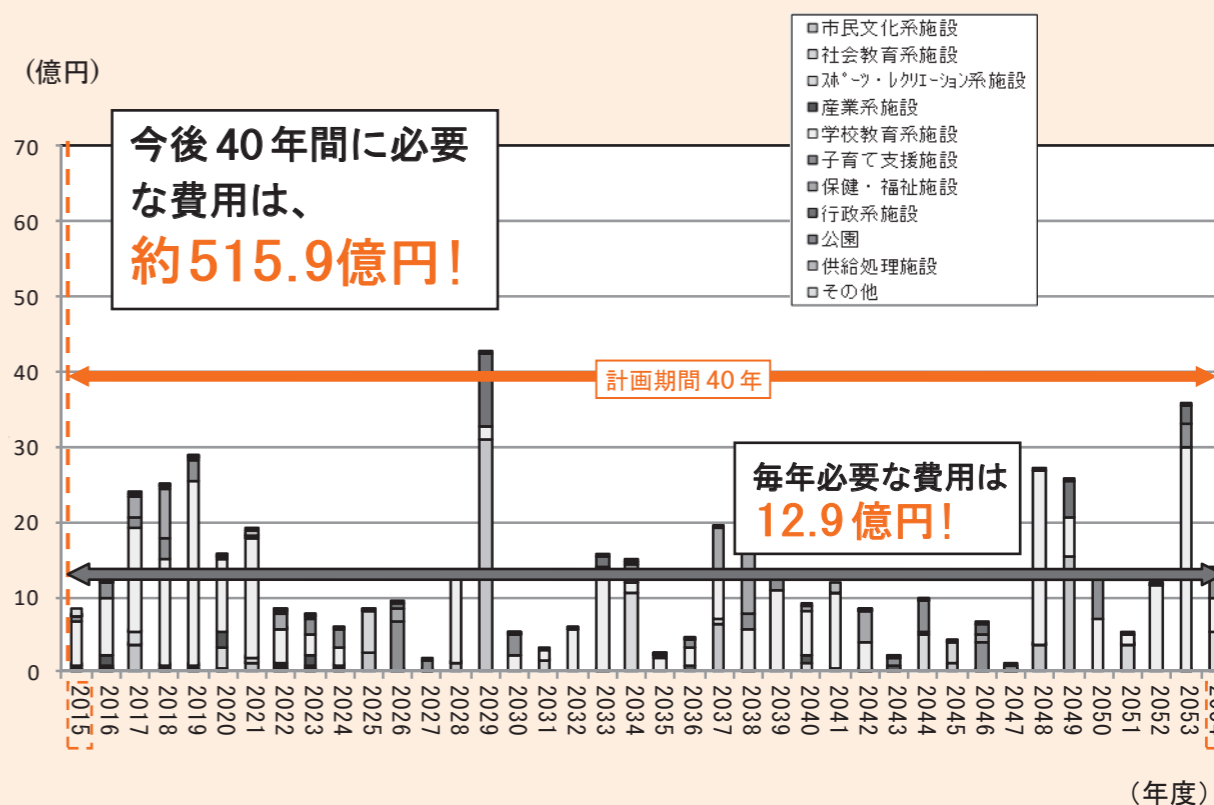

弥富市職員を募集

項目	職種	技術職(土木)	技術職(建築)	保育士	保育士(*任期付)	事務職(一般事務)	事務職(一般事務) 身体障がい者対象
1.採用予定人員		1人程度	1人程度	10人程度	若干名	5人程度	1人程度
2.受験資格		昭和63年4月2日以降に生まれた人で、4年制大学を卒業した人または平成30年3月までに卒業見込みの人	平成5年4月2日以降に生まれた人で、4年制大学を卒業した人または平成30年3月までに卒業見込みの人 平成7年4月2日以降に生まれた人で、短期大学、専修学校などを卒業した人または平成30年3月までに卒業見込みの人 *保育士資格を有している人または平成30年3月までに取得見込みの人	昭和37年4月2日以降に生まれた人で、保育士資格を有し、保育士業務または幼稚園教諭業務の実務経験が2年以上の人	平成5年4月2日以降に生まれた人で、4年制大学を卒業した人または平成30年3月までに卒業見込みの人 平成7年4月2日以降に生まれた人で、短期大学(*専修学校の専門課程を含む)を卒業した人または平成30年3月までに卒業見込みの人	昭和58年4月2日以降に生まれた人で、高等学校を卒業した人または平成30年3月までに卒業見込みの人(高等学校以上の学歴でも受験可) *身体障がい者手帳の交付を受け、自力により通勤ができ、介護者なしで職務遂行が可能な人	
3.提出書類		①採用候補者試験申込書(指定様式)(写真貼付) ②成績証明書、卒業(見込)証明書	①採用候補者試験申込書(指定様式)(写真貼付) ②成績証明書、卒業(見込)証明書 ③保育士の資格を証する書類または保育士資格取得見込証明書	①任期付職員採用候補者試験申込書(指定様式)(写真貼付) ②保育士の資格を証する書類 ③保育士または幼稚園教諭としての勤務経験の通算期間が2年以上であることを証する書類(指定様式)	①採用候補者試験申込書(指定様式)(写真貼付) ②成績証明書、卒業(見込)証明書	①採用候補者試験申込書(指定様式)(写真貼付) ②成績証明書、卒業(見込)証明書 ③身体障がい者手帳の氏名・障がい名・等級が掲載されている頁の写し	
4.欠格事項		①成年被後見人または被保佐人 ②禁錮以上の刑に処せられ、その執行を終わるまでまたはその執行を受けることがなくなるまでの者 ③日本国憲法施行の日以後において、日本国憲法またはその下に成立した政府を暴力で破壊することを主張する政党その他の団体を結成し、またはこれに加入した者					
5.試験日		7月23日(日)		8月22日(火) 23日(水)		9月17日(日)	
6.応募受付期間		6月1日(木)~21日(水) (土・日曜日は除きます)		7月3日(月)~21日(金) (土・日曜日・祝日は除きます)		7月24日(月)~8月10日(木) (土・日曜日は除きます)	
7.問い合わせ先		〒490-1405 愛知県弥富市神戸三丁目25番地 市役所総務課人事グループ(内線235・236)					

- *「保育士の任期付」とは、職員が育児休業を取得した際、任期を定めて勤務する正規職員のことで、育児休業を取得できないことなどを除き、正規職員と同様の勤務条件となります。
- ・任期付職員の任用期間は3年未満で、職員の育児休業期間に応じて決定されます。
- ・試験の合格者は「育児休業代替任期付職員採用候補者名簿(登録期間3年)」に登録され、平成30年4月1日以降、職員が育児休業を取得した場合に必要なに応じて順次採用されます。なお、職員の育児休業取得状況によっては、名簿に登録されても採用されない場合があります。
- *「専修学校の専門課程」とは、文部科学大臣により専門士の称号が付与される課程を指します。
- *試験会場などについては、申し込み受け付け後正式に個別通知します。
- *受験資格など不明な点は、事前に市役所総務課にお問い合わせください。

特集

いざというとき頼りになる消防団

当市の消防団長、副団長、各分団長を紹介します。
消防団は、市内16の分団に分かれ、北部地区7分団、南部地区5分団、東部地区4分団で組織し、地域住民の安全のために活躍しています(敬称略)。

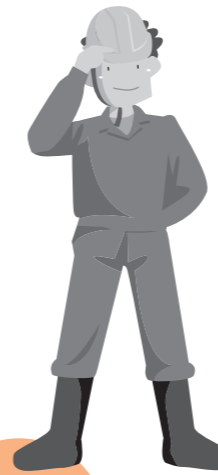

ごあいさつ



団長
松岡 雅樹



副団長
鈴木 良明



副団長
宇佐美 友昭



副団長
黒宮 剛

弥富市消防団長という職務に就き、早二年が過ぎましたが、日々その責任の重さを痛感しております。市民の皆さまには、日頃より消防団の活動につきまして、ご理解ご協力を賜り厚くお礼申し上げます。さて、近年予想される南海トラフ巨大地震やスーパー伊勢湾台風など、いつ大規模災害が発生してもおかしくない状況であります。このようなさまざまな被害を最小限におさえるため、市消防団においても、消防活動体制のあり方を検討し、私も団員一人ひとりが常日頃から災害に関心を持ち、有事の際には、落ち着いた適切な行動を取れるよう、訓練をすることが重要であります。昨年、11月に実施されました「愛知県・弥富市津波・地震防災訓練」では市内各所の訓練に消防団が参加し、弥富の防災の要としての消防団の役割を改めて認識いたしました。また、4月2日には、やとみ春まつり会場にて「東日本大震災復興支援募金」として募金活動を行いました。72,588円の募金が集まりましたので、ご報告させていただきます。本当に多くの方のご協力ありがとうございました。
消防団長 松岡 雅樹

弥富市消防団名称および区域

地区別	名称	区域
北部地区	第1分団	楽平、又八、佐古木
	第2分団	前ヶ平、東中地、西中地、鎌倉
	第3分団	荷之上、五之三、五明
	第4分団	海老江、上之割、中之割、下之割、東弥生台団地、中六北
	第5分団	車新田、前新田、小島、弥生台団地、中六南
	第6分団	平島
	第7分団	前ヶ須、中山、川原欠、大藤
南部地区	第8分団	森津、芝井、鎌島
	第9分団	松名、寛延、間崎、稲元、稲吉、加稲、富島、栄南
	第10分団	狐地、稲狐、三稲
	第11分団	稻荷、操出、西末広、東末広、大谷、駒野、上野、楠
	第12分団	三好、稻荷崎、境、中原、鍋田、富浜、曙
東部地区	第13分団	神戸、桴場、鳥ヶ地、子宝、西舘
	第14分団	東舘、四郎兵衛、亀ヶ地、下押萩、上押萩、竹田
	第15分団	五斗山、坂中地、鮫ヶ地、馬ヶ地
	第16分団	堤蛇ヶ江、大山、鍋平、三百島



第1分団長
木村 卓児



第2分団長
山岸 剛



第3分団長
服部 寛之



第4分団長
山田 雅之



第5分団長
葛巻 伸哉



第6分団長
川崎 勝義



第7分団長
太田 昌人



第8分団長
飯田 政秀



第9分団長
大河内 智和



第10分団長
横井 淳



第11分団長
木全 翔利



第12分団長
小椋 貴之



第13分団長
貝沼 卓耶



第14分団長
高橋 幸嗣



第15分団長
平野 幹尚



第16分団長
萩木場 大樹

平成29年度 集団検診 (バス検診) のご案内

保健センターで、バスでの集団検診を実施します。

【申込期間】6月20日(火)～検診日の1週間前まで(平日8:30～17:15)

※ただし、電話での申し込みは6月21日(水)から受け付けをします。

【申込方法】申込期間中に、保健センターの窓口・電話にて受け付けをします。

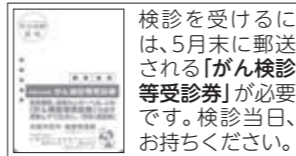

検診種目	検診内容	検診の対象となる方	定員	料 金		検診場所
				検診日にご持参ください	69歳以下 70歳以上	
特定健康診査 後期高齢者健診 30代健診	問診、身体計測、理学的検査、 血圧測定、尿検査、血液検査、 心電図	40歳以上の弥富市国民健康保険 ・後期高齢者医療保険加入者 30～39歳の方	半日50人	500円	無 料	保健センター
胃が ん	バリウムによるX線検査	40歳以上の方*1	半日60人	1,200円	600円	
肺が ん	胸部X線検査		半日60人	600円	300円	
大腸が ん	便潜血2日間法	50歳以上の男性	半日60人	300円	200円	
前立腺が ん	血液検査(PSA検査)		半日30人	500円	300円	
子宮が ん	子宮頸部細胞診	20歳以上の女性*2、*4	半日60人	600円	300円	
乳が ん	マンモグラフィ	30歳以上の女性*3、*4	半日60人	1,200円	600円	
骨粗しょう症	超音波伝導法による骨密度測定	30歳以上の方	半日50人	400円	200円	
<無料検診> 大腸がん検診 肝炎ウイルス検診	便潜血2日間法 血液検査(B型・C型肝炎)	昭和51年4月2日～52年4月1日生 昭和52年4月2日～53年3月31日生 ※対象者のみ受診可。	半日15人	無 料		

市では検診をより精度の高い有効なものにするために、検診結果(精密検査含む)の把握を行っていることをご承知ください。

※1 今年度、総合がん検診もしくは個別がん検診にて内容の重複する検診を受けた方は、受けられません。

胃がん・肺がん検診は妊娠中の方は受けられません。

※2 昨年度もしくは今年度に市の子宮がん検診を受けた方、妊娠中・生理中の方は受けられません。

※3 昨年度もしくは今年度に市のマンモグラフィ検診を受けた方、妊娠中・授乳中・卒乳後1年以内の方は受けられません。

※4 今年度、子宮頸がん、乳がんの「がん検診無料クーポン」が届いている方は、無料で受けられます。検診当日、クーポン券をお持ちください。

<平成29年度日程表>

検診種目	検診日	特定・30代 後期高齢者健診	胃がん	肺がん	大腸がん*5	前立腺がん	子宮がん	乳がん	骨粗鬆症	無料肝炎
	7/18(火)	○	○	○	○	○				○
	7/23(日)	○			○		○	○		○
	7/31(月)	○	○	○	○	○				○
	8/16(水)	○					○	○	○	○
	8/17(木)	○	○	○	○	○				○
	8/31(木)	○	○	○	○	○				○
	9/10(日)	○	○	○	○	○				○
	9/20(水)	○			○		○	○		○
	9/29(金)	○			○		○	○		○
	10/10(火)	○					○	○	○	○
	10/14(土)	○	○	○	○	○				○
	11/15(水)	○	○	○	○	○				○
	11/18(土)	○			○		○	○		○
	12/7(木)	○			○		○	○		○
	12/11(月)	○					○	○	○	○
	12/21(木)	○	○	○	○	○				○
	1/16(火)	○	○	○	○	○				○
	1/18(木)	○			○		○	○		○

・検診は午前中に実施します。1時間ごとで予約枠を設けますので、ご希望の時間帯に予約をお取りできないこともあります。

・申し込みは定員になり次第終了しますが、キャンセル待ちを受け付ける場合もあります。

・子宮・乳がん検診の日(7/23・11/18は除く)は、小さなお子さん連れの方は職員がお手伝い(託児)をします。

申し込み時にお伝えください。

※5 無料大腸がん検診も含まれます。

申・岡市役所健康推進課(保健センター)(内線411～413)

後期高齢者医療制度の 保険料軽減制度改定のお知らせ

所得の低い世帯の方の保険料の軽減について

①被保険者均等割額の軽減(一人当たり軽減額)

世帯主とその世帯にいる被保険者の所得金額の合計に応じて、被保険者均等割を下記のとおり軽減します。

9割軽減(42,286円軽減)

- 所得金額の合計が33万円以下
- 被保険者全員の年金収入が80万円以下(その他の所得がない)

8.5割軽減(39,937円軽減)

- 所得金額の合計が33万円以下
- 9割軽減にあてはまらない

5割軽減(23,492円軽減)

- 所得金額の合計が33万円を超え、
33万円+(27万円(28年度26.5万円))
×世帯の被保険者数)以下

2割軽減(9,397円軽減)

- 所得金額の合計が33万円を超え、
33万円+(49万円(28年度48万円))
×世帯の被保険者数)以下

※65歳以上の方の公的年金所得は、通常の所得から15万円を控除した額で判定します。

※収入状況や世帯の構成によって、基準が異なります。

②所得割額の軽減

平成28年度
所得割5割軽減

平成29年度
所得割2割軽減

平成30年度
所得割軽減なし

本人の所得金額から33万円を引いた額が58万円以下

職場の健康保険などの被扶養者であった方について

後期高齢者医療制度の資格を得た日の前日に職場の健康保険などの被扶養者で自分の保険料を納めていなかった方は、所得割額が課せられず、保険料の被保険者均等割額は、平成29年度7割軽減、平成30年度5割軽減、平成31年度以降は後期高齢者医療制度の資格取得から2年間は5割軽減(3年目以降は軽減なし)となります。

なお、この軽減措置の対象でなくなっても上記の「所得の低い世帯の方の保険料の軽減」の対象となる方はそちらの軽減措置が適用されます。

問 市役所保険年金課(内線125・126)

愛知県後期高齢者医療広域連合 ☎(052)955-1223

桜小学校



地域の教育力を生かした取り組みを行っています

桜小学校では、地域在住の方々を招いて、授業のサポートをしていただいたり、地域の事業所に出かけて生活科や社会科の学習を行ったりしています。また、昨年度立ち上げた、「桜小人材バンク」も本格的に活用して、地域の教育力を生かした取り組みを行っています。

昔の遊びを教えてもらう会(1年生)



けん玉

コマ回し

手作りコマ

2月3日、学校ボランティアと人材バンクの皆さんを講師にお招きして、「昔の遊びを教えてもらう会」を行いました。教えていただいた遊びは「けん玉」「まりつき」「お手玉」「おはじき」「手作りコマ」「あやとり」「コマ回し」の7種類。講師の皆さんに手取り足取り丁寧に教えていただき、どの遊びも楽しみながら覚えることができました。会の最後に、1年生全員から講師の皆さんに、お礼の気持ちを込めて、歌「あなたにありがとう」を贈りました。また、会の後、講師の皆さんと一っしょに給食をいただきました。

三世代座談会(3年生)



戦後の日本話

伊勢湾台風の話

父母が子どもの頃の話

1月27日、3年生が、社会科「昔の道具と人々の暮らし」で、学校ボランティアや桜小人材バンクの皆さんをお招きし、「三世代座談会」を開きました。座談会では、様々な世代の方から、昔の道具や暮らしについてのお話をうかがいました。子どもたちは、実物や資料画像を見せていただきながらの説明に興味をもち、食い入るように話を聞いていました。そして、昔の暮らしが、現在の暮らしと大きく違っていたことを実感しながら学ぶことができました。最後に、お礼の気持ちを込めて、歌「あなたにありがとう」を贈りました。

特別養護老人ホーム訪問(4年生)



自己紹介

豆まき

ソーラン節

2月3日、4年生が、特別養護老人ホーム「輪中の郷」を訪問しました。はじめに、入所者の皆さんと握手をし、互いに自己紹介をしました。しばらく会話をした後、子どもたちが鬼役になり、豆まきをしました。最後に4年生全員で「ソーラン節」を踊り、歌「ビリーブ」「スマイルアゲイン」を歌いました。入所者の皆さんは、4年生との交流を楽しんでくださいました。子どもたちも、交流を通して多くのことを学ぶことができました。

夏休みにおける児童クラブの登録申請について

平成29年度の夏休み期間中の児童クラブの申請を次のとおり受け付けします。

▼目的
保護者が労働などにより昼間家庭にいない児童に対し、児童クラブを実施することにより適切な遊びおよび生活の場を与え、児童の健全な育成を図ることを目的とします。

▼対象児童
市内の小学校に在籍する児童で次のいずれかに該当すること
①母子または父子家庭で母または父が居宅外で労働している児童
②両親双方が居宅外で労働している児童
③その他市長が必要と認めた児童

▼実施施設および予定人数(予定人数については、定員の空き状況により変わります。)

弥生第一児童クラブ(弥生児童館内)	若干名
弥生第二児童クラブ(総合福祉センター内)	
桜第一児童クラブ(桜小学校敷地内)	
桜第二児童クラブ(桜小学校敷地内)	
大藤児童クラブ(大藤児童館内)	
栄南児童クラブ(栄南児童館内)	
白鳥児童クラブ(白鳥コミュニティセンター内)	
十四山東部児童クラブ(十四山公民館内)	
十四山西部児童クラブ(十四山西部小学校敷地内)	
日の出第一児童クラブ(ひので子育て支援センター西側)	
日の出第二児童クラブ(ひので子育て支援センター西側)	

※定員を超える場合は、ご希望の児童クラブに入れないことや児童クラブを利用いただけないことがあります。他学区の児童クラブを利用いただく場合は、出校日も保護者の送迎が必要です。

▼実施期間
7月21日(金)～8月31日(木)(日曜・祝日は休み)

▼実施時間
午前8時～午後6時30分
※このうち家庭で児童を見ることができない日・時間にご利用いただけます。

▼利用料他
利用料10,000円+おやつ代1,500円(十四山東部児童クラブは利用料のみ)
※利用料減免制度もありますので、お問い合わせください。

▼申込方法・申込場所
市役所児童課備え付けの児童クラブ登録申請書に必要事項を記入し、雇用証明書を添えて、市役所児童課まで申請してください。

▼申請書配布・申込期間
6月2日(金)～19日(月)(土・日曜は除く)
午前8時30分～午後5時15分

▼留意事項
・利用決定は、先着順ではありません。市が定めた優先順位のとおり決定します。
・定員を超える場合は、ご希望の児童クラブに入れないことや児童クラブを利用いただけないことがあります。このような場合に該当する方へは、7月5日(水)頃までに市役所児童課より連絡いたします。
・夏休み期間中、児童の送迎は、保護者の責任でお願いします。
・昼食とお茶は各自で用意してください。なお、暑い時期ですので、傷みややすいものは避けるなど細心の注意をしてください。
・おやつは児童クラブで用意します(十四山東部児童クラブおよび食物アレルギーのある人を除く)。
・申請後にその申請を取り下げたい場合は、辞退届を市役所児童課へ提出してください。
・弥富市児童クラブ施設条例、施行規則および運営要綱を遵守してください。

申・問市役所児童課(内線152)

夏休み期間中の児童クラブ職員の登録を募集

保護者が昼間家庭にいない児童を支援する児童クラブの指導員(特に夏休み期間中働いていただける方、大学・短大生も可)の登録を募集します。教員免許、幼稚園教諭・保育士免許などの有資格者を歓迎しますが、資格の有無は問いません。採用にあたっては、登録していただいた方の中から登録内容および面接などにより選考します。

▼必要書類など
・弥富市臨時職員(児童クラブ職員)登録申込書(市役所児童課に用意しています)
・写真
・保育士・教員などの資格のある方は資格者証の写し

▼勤務地
・弥生第一児童クラブ(弥生児童館内)
・弥生第二児童クラブ(総合福祉センター内)
・桜第一児童クラブ(桜小学校敷地内)
・桜第二児童クラブ(桜小学校敷地内)
・大藤児童クラブ(大藤児童館内)
・栄南児童クラブ(栄南児童館内)
・白鳥児童クラブ(白鳥コミュニティセンター内)
・十四山東部児童クラブ(十四山公民館内)
・十四山西部児童クラブ(十四山西部小学校敷地内)
・日の出第一児童クラブ(ひので子育て支援センター西側)
・日の出第二児童クラブ(ひので子育て支援センター西側)

▼申込期間
随時受付。市役所児童課にて受け付けます。

申・問市役所児童課(内線152)



新一年生を迎える会

今後も、東部児童館は、地域の方々との交流を大切にしながら、みんなで子どもたちの成長を見守り、応援していきたいと思っています。

アットホームな温かい雰囲気の中で、楽しくいろいろな遊びができる児童館に皆さんぜひ遊びにきてください！お待ちしております。



来て 見て 遊んで

東部児童館

みんな仲良し！
東部児童館に遊びにおいでよ！

東部児童館は弥富市の東、十四山地区にあります。十四山スポーツセンター、十四山支所に隣接しており、1階には子育て支援センターとファミリーサポートセンター、2階に児童館があります。

午前中は、親子がゆったりと遊び、午後からは小学生や保育所や幼稚園から帰ってきた親子が元気に遊びに来てくれます。

あそび王ランキング



昨年度より始まったあそび王ランキングは、小学生のお楽しみのひとつで、新記録を目指して試行錯誤しながら頑張っています。良い記録がでると、周りにいた友達も「やったー!」、「すごい!」と友達を称えます。あそび王ランキングを通して、諦めないで何回もチャレンジすることや、友達を思いやる気持ちも育ってきていると感じます。

今年度からは、子どもたちがたくさん来館する土曜日に、月に一度『トランプをしよう』という新しい行事を行います。たくさんの友達と一緒にテーブルを囲み、「ばばぬき」や「7ならべ」のようなみんなが知っているゲームだけでなく、様々なゲームを楽しみたいと思います。ぜひ遊びに来てくださいね。

すくすく SUKU SUKU PLAZA

児童館だより

6月1日～7月10日

★各児童館共通
・休館日 日曜日・祝日
・開館時間 9:30～18:00

行事名	さくら児童館 ☎65-6191	白鳥児童館 ☎66-1036	栄南児童館 ☎68-6266	弥生児童館 ☎65-8107	大藤児童館 ☎68-4101	東部児童館 ☎52-4611
紙ひこうき教室 (小学生対象)	7月6日(木) 15:30～17:00	6月21日(水) 15:30～17:00	☎	6月28日(水) 15:30～17:00	☎	6月26日(月) 15:30～17:00
伝承遊びを楽しもう (小学生対象)	6月1日(木) 16:00～	☎	6月28日(水) 16:00～	☎	6月14日(水) 16:00～	☎
卓球をしよう (小学生対象)	6月17日(土) 14:00～16:00	6月24日(土) 14:00～16:00	☎	6月10日(土)14:00～16:00 7月8日(土)14:00～16:00	6月17日(土) 14:00～16:00	6月17日(土) 14:00～16:00
☆ 父の日の プレゼント作り (小学生対象)	6月10日(土) 10:30～ 定員20名	6月10日(土) 10:30～ 定員20名	6月10日(土) 10:30～ 定員15名	6月10日(土) 10:30～ 定員20名	6月10日(土) 10:30～ 定員20名	6月10日(土) 14:00～ 定員20名
七夕飾りづくり	6月26日(月)～7月1日(土)					
☆ 七夕会 (小学生対象)	7月1日(土) 10:30～ 定員30名	7月1日(土) 10:30～ 定員20名	7月1日(土) 10:30～ 定員20名	7月1日(土) 10:30～ 定員30名	7月1日(土) 10:30～ 定員20名	7月1日(土) 14:00～ 定員30名

※お話しタイムはさくら・白鳥・大藤(月曜日)、栄南・弥生・東部(木曜日)10:30～・16:00～にて行います。

※定員がある行事において、市外の方が参加を希望する場合、各児童館にお問い合わせください。

※☆マークのある行事は申し込みが必要です。

※紙ひこうき教室と伝承遊びは、交互に隔月で行います。

ファミリーサポートセンター

《利用会員と協力会員の皆さんによる組織です》
・休業日 日曜日・祝日(土曜日は電話受付のみ)
・受付時間 9:30～17:45

事務所(東部児童館内)では、随時会員登録できます。

会員登録出張所	6月26日(月)14:00～14:30受付	会場/保健センター ロビー 持ち物/印鑑・母子手帳
利用予約受付	月～土 9:30～17:45	基本事業、病児・病後児保育の利用は、事前に会員登録が必要です。
病児・病後児保育	月～金 8:30～17:00	専用保育施設 キッズケアルーム「えがお」(前ヶ須町野方752)

協力会員募集中! ※詳しくはファミリー・サポート・センター ☎52-0922へお問い合わせください。



卓球大会



おはなしタイム(毎週木曜日)

芝桜まつり 4月15日、16日 ミツ又池公園

市民ボランティアの方による植樹が続き、約10万株の芝桜による白とピンクのじゅうたんを今年も見ることができました。会場では、スタンプラリー、各種販売コーナー、ミス弥富金魚・ミス弥富の写真撮影会も行われ、大変な盛り上がりを見せていました。今年は15日の途中から雨が降ってしまいましたが、両日とも一面に広がる芝桜を見るためにたくさんの方に来ていただきました。



ピンクのじゅうたんきれいだよ!

きんちゃんと一緒に

花さの販売



芝桜まつりの様子



ストロー飛行機作ったよ



みんなで金魚すくい



ミス弥富金魚・ミス弥富記念撮影会

芝桜まつり・森津の藤まつり

5月号で特集しました春まつりに加え、三花まつりとして4月中旬から下旬にかけ、芝桜まつりと森津の藤まつりを開催しました。



森津神楽太鼓の披露



来場者に公開された藍亭



藍亭でのお茶会の様子

森津の藤まつり 4月22、23日 森津の藤公園

22日には、弥富出身の漢詩人である服部擔風の使用していた「藍亭」の竣工式が行われ、多くの関係者や行楽客が訪れました。式では、「藍亭」の保存に大きく貢献された大村さん夫婦ら5名に感謝状の贈呈がありました。また、服部擔風と交流のあった中国文学者郁達夫(イクタツブ)の孫の郁峻峰(イクジュンポウ)氏が来日され、祝辞を述べられました。服部擔風と郁達夫が師弟でありながら友人でもあったという当時の二人の関係についての話があり、さらにこれからは弥富市との学術交流を希望したいと話されました。23日にはミス弥富金魚・ミス弥富が来園し、藤の花との鮮やかな共演となりました。



詩吟部による詩吟披露



感謝状贈呈



中国より来日した郁峻峰氏



ミニシンポジウムの様子

地域防災フォーラム

4月19日、総合社会教育センターで海南病院主催・弥富市共催により地域防災フォーラムが開催されました。この地域防災フォーラムは、講師としてアイリンブループロジェクト実行委員会代表の菅原淳一氏を講師としてお招きして行われました。「東日本大震災3・11」を忘れることなく地域防災を見つめ直し市民の防災意識の高揚を図ることを目的に開催され、アイリンブループロジェクトについて、菅原氏による特別講演、短編映画が上演されました。また、ミニシンポジウムでは、海南病院の山本院長が座長を務め、講師とDMAT、行政などの各代表により災害からどのように地域を守るのか話し合われました。



真剣に訓練に取り組む新入団員

新入消防団員訓練

4月23日、海部南部消防署で、平成29年度の市消防団の幹部団員と新入消防団員の訓練が実施されました。今年度は19名の新入団員が辞令を受け、訓練をしました。基本動作訓練、消防団についての基礎知識の講習、ホースを取り扱う技術の訓練が行われました。また新入団員は、一つひとつの訓練に真剣な表情で取り組んでいました。

学区体育祭

5月14日、市内6地区でコミュニティ主催の学区体育祭が開催されました。快晴の中行われた体育祭では、徒競走や大縄跳び、綱引きの他に、親子で楽しめるような競技も組み込まれていました。白鳥学区では、「風船リレー」や「親子でスラムダンク」などの競技があり、親子で楽しく汗を流していました。また、地区別の競技では各地区が優勝を目指し、白熱した競技を繰り広げていました。



徒競走の様子



見頃を迎えた藤の花 (森津の藤公園)

TOWN TOPICS

まちの話題



お問い合わせ先 申し込み先
メール HP ホームページ FAX FAX

▼仮庁舎における配置

仮移転先	移転先配置
図書館棟(本庁舎棟南)	(1階) 宿直室 ※保健センターは変更なし (2階) 税務課 会計課 ※図書館と図書館事務室は変更なし (3階) 市民課 保険年金課 児童課 福祉課 介護高齢課 収納課 ☎65-1111 ☎67-4011 ※市民ホールは仮移転期間中、事務室 となりますので、使用できません。
十四山支所	(1階) 副市長室 下水道課 土木課 都市計画課 農政課 商工観光課 環境課 (※十四山支所の業務 (地域市民G・地域福祉G)は 変更なし ☎52-2111) (2階) 市長室 秘書企画課 総務課 危機管理課 庁舎建設準備室 (3階) 財政課 監査委員事務局 議場および議会事務局 ☎65-1111 ☎52-3276
総合社会教育センター	(1階) 学校教育課 ☎65-1111 ☎67-0062 ※生涯学習課は変更なし ☎65-0002 ☎65-1777

お知らせします

個人市民税の納税について

毎年6月に市民税の税額を確定し、納税義務者の方へ納税通知書を送付しています。
納税通知書に添付の課税明細書の内容をご確認ください。納税通知書は6月中旬に送付します。
◎減免を受ける方は、納付前に手続きを

災害、死亡、退職などによる著しい所得の減少などで、税の納付が困難なときは、減免を受けられる場合がありますので、納期限までに申請してください(申請期日を過ぎた場合やすでに納付した税額については減免できません)。
問 市役所税務課(内線355)

年に一度は
特定健診を受けましょう

40歳〜74歳の国民健康保険加入者の方に、特定健康診査を実施しています。

特定健康診査では、生活習慣病と深くかかわる、メタボリックシンドロームとその予備群の人を早期発見していきます。
また、健診結果から対象者を選定し、対象者に合わせた効果的な特定保健指導を実施します。
▼今年度特定健診実施期間
6月1日(木)〜9月30日(土)
問 市役所保険年金課(内線123)

認知症介護者交流会
はっさんかい

認知症の方を介護している家族と市内の専門家が集まり、1か月にあった出来事・悩みなどを話し、ストレスを発散できる場です。
認知症介護の先輩ケアラー(介護者)から介護のヒントや元氣を見つけ、明日も笑顔でいるために仲間同士で励まし合います。

今年度は、臨時で平日開催を予定しています。今まで都合が合わなくて出席できなかった家族の方ぜひ、ご参加ください。
▼とき
7月25日(火)、10月25日(水)、平成30年1月25日(木)

6月23日から29日は
「男女共同参画週間」です

平成29年度のキャッチフレーズは、「男で〇、女で〇、共同作業で〇」です。

男女共同参画社会は、男性も女性も、一人ひとりが職場で、学校で、地域で、家庭で、それぞれの個性と能力を十分に発揮できる社会です。そうした社会の実現に向けて、各界、各層においてさまざまな取り組みが行われるよう、国では男女共同参画社会基本法の施行日(平成11年6月23日)にちなみ、「男女共同参画週間」を実施しています。

男女共同参画社会を実現するためには行政だけでなく、市民の皆さん一人ひとりの取り組みが必要です。それぞれの立場でワーク・ライフ・バランスについて考え、男女が共に、さまざまな分野において活躍できる元氣な弥富市をつくりましょう。
問 市役所秘書企画課(内線225)

《児童手当現況届》を
お忘れなく

児童手当を受けている方は、6月初旬に「現況届」を郵送します。6月30日(金)までに提出してください。この届の提出がないと、6月分以降の手当が受けられなくなりますので、ご注意ください。
問 市役所児童課(内線153・154)

国民健康保険 多重債務者相談
借金の整理などに関する
ことは何でもご相談を

国民健康保険加入者の方で多重債務に苦しんでいる方を対象に、専門相談員(弁護士)による無料相談を実施します。

80207021
推進運動表彰について

80207021推進運動表彰に関する検査を無料で行います。ぜひ、ご応募ください。
▼とき
6月2日(金)〜7月31日(月)
▼ところ
弥富市内協力指定歯科医療機関

「人権を理解する作品コンクール」優秀作品展示会のご案内

昨年12月に「人権週間」行事の一環として、小中学生の皆さんを対象に人権尊重の重要性、必要性について理解を深め、豊かな人権感覚を身につけてもらう事を目的に、作品コンクールを開催しました。

応募作品の中から優秀作品を選出して、展示会を行いますので、ぜひお越しください。
▼展示期間
6月1日(木)〜30日(金)
午後3時まで
▼ところ
図書館棟 1階ロビー

消費者金融などの貸金業者から過払い金を回収し、国民健康保険などの滞納分に充てることで、多重債務の解消とあわせて滞納市税の解消ができる場合もあります。相談は予約制です。希望する方は、市役所保険年金課へお問い合わせください。

▼とき 随時受付(電話予約。相談者の希望と専門相談員の日程調整を行い、後日、日時を決定しご連絡します)。
▼ところ 図書館棟 会議室など
▼対象者 国民健康保険加入者
▼相談料 無料
▼主催 愛知県国民健康保険団体連合会
問 市役所保険年金課(内線123)



▼展示作品
ポスター、書道、標語

問 津島人権擁護委員協議会(名古屋法律局津島支局内)
☎2418492

十四山スポーツセンター
トレーニング講習会6月の予定

初回に無料のトレーニング講習会(器具説明など)を受講いただきますと、トレーニング室をご利用いただけます。なお、小学生以下のご利用はできません。
▼利用料
大人250円・小人120円

①10:00~②14:30~③18:30~

日	程	1回目	2回目
3日(土)	②	③	
4日(日)	①	②	
8日(木)	②	③	
10日(土)	②	③	
11日(日)	①	②	
16日(金)	②	③	
17日(土)	②	③	
18日(日)	①	②	
20日(火)	②	③	
24日(土)	②	③	
25日(日)	①	②	
28日(水)	②	③	

※講習は1時間半程かかります。※予定は変更になる場合があります。※運動のできる服装と上履きをお持ちください。
※初回は予約が必要です。
問 十四山スポーツセンター
☎5212110



第20回愛知県介護支援専門員実務研修受講試験

▼受験資格

次の①および②に該当する方
①保健・医療・福祉の各分野で合計5年以上(一部の対象者は10年以上)の実務経験がある方
②①の業務に従事している勤務地が愛知県にある方、もしくは現在①の業務に従事しておらず、かつ、住所地在愛知県にある方

▼願書の配布

6月6日(火)～7月12日(水)に、市区町村役場、愛知県高齢福祉課、県福祉相談センター地域福祉課、県民相談室、愛知県社会福祉協議会で配布します。

▼願書の受付期間

6月13日(火)～7月12日(水)

▼試験日 10月8日(日)

問 愛知県社会福祉協議会福祉人材センター介護支援専門員実務研修受講試験係

・6月13日(火)～10月6日(金)
☎(052)212-1553
・右記期間以外
☎(052)212-15516

リサイクルフェア開催のお知らせ

八穂クリーンセンターでは、資源の有効利用を図り、再生利用を推進するため自転車および家具類

のリフォーム業務を行っております。そこで、再生された完成品を市民の皆さんに販売します。なお、金額につきましては、当日再生品に貼り付けさせていただきます。また、併せて環境プログラムも多数用意しており、防災および減災用品の展示も行いますので、ぜひご参加ください。

▼とき 6月18日(日)
午前8時50分～正午

▼ところ 海部地区環境事務組合 八穂クリーンセンター

▼応募資格 弥富市、津島市、愛西市、あま市、大治町、蟹江町および飛島村在住の方で、引取期間内に再生品を取りに来られる方

▼申込書の配布 申込書は、当日午前8時50分～10時、クリーンセンター正門にて1人1枚配布をします。

▼申込時間 午前8時50分～10時15分

▼抽選時間 午前10時30分～

▼内容

- ・環境プログラム 午前9時～
- (1)八穂環境学習教室
- (2)地球温暖化対策展示および体験
- (3)施設見学
- (4)DVD鑑賞
- ・その他 午前9時～

▼お願い 対象地区以外の方の申し込みは、無効とさせていただきます。

愛知県障害者委託訓練NTTデータだいぢWebBasic在宅マスターコース

▼とき(訓練期間)

8月16日(水)～11月14日(火)
毎週月曜日～金曜日の午前10時～午後4時

▼ところ 各訓練生宅

▼内容 ビジネスコミュニケーション、HTMLとCSSの記述、画像編集などのスキルを習得し、在宅でWebサイトの作成を可能にする

▼対象

移動が困難な身体障がいの方で、自宅にインターネットの設備があり、メール通信およびオフィスソフト(ワード、エクセル、パワーポイント)など基礎的操作ができる方

▼定員 5名(面接で選考)

▼受講料 無料

(別途設備費2,000円程度)

▼申込方法 7月12日(水)までに、公共職業安定所にて手続きをしてください。(受講には安定所での求職登録が必要)

問 公共職業安定所または愛知障害者職業能力開発校
☎(052)931-2505

・当選者は、フェア当日から6月23日(金)までにお引き取りください。引取時間は、午前9時～午後5時です。

・家具類は必要経費(補修材料)、自転車は必要経費以外にかぎ代と防犯登録料を負担していただきます。

問 海部地区環境事務組合

八穂クリーンセンター

☎681-6500

FAX681-6700

HP <http://www.atkankyo.or.jp>

全国一斉「子ども的人権110番」強化週間

いじめ・虐待など、子どもの人権に関わる悩みごと、心配ごとなどの相談に応じます。相談内容の秘密は固く守られますので、ひとりで悩まず、気軽に相談してください。

▼とき

6月26日(月)～7月2日(日)

(平日)午前8時30分～午後7時

(土・日曜日)午前10時～午後5時

▼相談専用電話

子どもの人権110番

☎(0120)007-1110

(フリーダイヤル)

問 名古屋法務局人権擁護部

☎(052)952-8111

(内線1831)

不法滞在・不法就労防止にご協力ください

国内には、約6万5,000人(平成29年1月1日現在、法務省統計)の不法残留者がいると言われ、その大半は不法に就労している上、凶悪犯罪や薬物犯罪などの悪質で組織的な犯罪に関与している者もあり、我が国の治安対策上重要な課題のひとつになっています。

警察では、これら不法滞在者の取締りを推進し、「安心」して暮らせる「安全な地域づくり」を目指していますので、情報提供など、市民の皆さんのご理解とご協力をお願いします。

問 愛知県蟹江警察署

☎95-01110



弥富ライオンズクラブ主催チャリティマラソン第4回大会開催のお知らせ

弥富ライオンズクラブでは、小児がんを克服しようと頑張っている子どもたちの支援のため「チャリティマラソン」第4回大会を左記の通り開催します。ぜひご参加

乳幼児の教育相談会の開催

発達が気になるお子さんの育て方に悩んでいませんか?音楽遊びと相談会を行います。楽しい子育てができるように一緒に考えましょう。

▼開催日 7月21日(金)

午前9時30分～正午

▼ところ

愛西市佐織公民館

▼申込締切

7月7日(金)

申・問 愛知県立佐織特別支援学校教育支援部

☎37-12061

FAX37-12629



教科書展示会の開催

愛知県教育委員会では、県民の皆さんの教科書に対する理解や関心を深めていただくために、県内

ください。

▼とき 11月19日(日)午前10時

スタート ※雨天決行

▼ところ 三ツ又池公園 周回

コース

▼主催 弥富ライオンズクラブ

▼後援 弥富市、飛島村

▼参加定員 800組

▼参加力テゴリー

・TRY-10(10km)中学生以上の男女

・TRY-5(5km)中学生以上の男女

・TRY-2.5(2.5km)中学生以上の男女

・Family-TRY(2.5km)

3～12歳のお子さんとその保護者(1チーム4名まで)

▼参加費用 全て3,000円

▼申込方法 RUNNET・スポーツエントリー(インターネットでの申し込みのみ)

※ライオンズ事務局に大会リーフレットがあります。直接のお申し込みはお受け出来ません。

▼申込期間

6月1日(木)～9月30日(土)

※期日前でも定員になり次第締め切ります。

問 弥富ライオンズクラブ事務局

☎65-1313

(時間:平日午前10時～午後2時)



参加者募集!

生活・介護支援サポーター養成研修

～市民がきずく弥富の絆～

生活・介護支援サポーターは、誰もが安心して市内で暮らし続けるために、市民ができる範囲でお手伝いするボランティアのことで。研修を修了すると修了証を発行し、地域包括支援センターと連携をとって、支援を必要とする方の見守りや買い物などを手助けするボランティアとして活躍することができます。あなた自身の生きがいづくり、健康づくりに大いに役立ちます。

- ▼ところ 総合福祉センター 2階 研修室
- ▼対象者 全日程に参加し、その後、市内で活動できる方
- ▼参加費 無料
- ▼定員 30名(先着順)
- ▼申込締切 6月15日(木)

日程	プログラム名
6/17(土)9:00～12:00	開講式・オリエンテーション 住みやすい弥富市を考える
6/24(土)9:00～12:00	コミュニケーション①自分を知る 権利擁護
7/8(土)9:00～12:00	親切とおせっかいのバランス コミュニケーション②話を聴く
7/15(土)9:00～12:00	高齢者特有の病態 みんなで知ろうjimotoの障害福祉
7/17(月)～7/21(金)のうち1人1日ずつ 10:00～15:00	グループに分かれて体験実習
7/22(土)9:00～12:00	私と弥富のこれからを考えてみよう 修了式・交流会

申・閩地域包括支援センター(海南病院総合相談センター内)
☎65-5521

健康都市宣言企画 第一弾!!
野菜を食べて健康に。

親子料理教室のご案内

弥富でとれる地場野菜を使った親子料理教室を開催します。野菜の持つ健康パワーを知り、親子で楽しみながら美味しい料理をいただきましょう♪

夏休みの楽しい思い出にぜひご参加ください。参加賞もありますよ。

- ▼とき 7月27日(木) 午前10時～午後1時30分
※10時までにお越しください。
- ▼ところ 保健センター 調理室
- ▼対象 市内在住の小学5、6年生と保護者
- ▼定員 12組(先着順)
- ▼参加費 1人あたり 大人 500円、子ども 300円
- ▼持ち物 エプロン・バンダナ・手ふきタオル(1人1枚)
- ▼申込方法 7月3日(月)から受付を開始しますので、市役所健康推進課へ電話でお申し込みください。
※定員(12組)になり次第、申し込みを終了します。

申・閩市役所健康推進課(内線412)



募集します



成人式実行委員を募集

- 平成30年1月7日(日)に行う「平成30年成人式」の企画や運営を自分たちの手で演出してみませんか。
- ▼対象者 平成9年4月2日～平成10年4月1日生まれの方
- ▼内容 式典およびアフトラフショの内容を企画・運営など
- ▼募集期間 6月7日(水)～25日(日)
- 申・閩市役所生涯学習課

パソコン教室参加者を募集

- パソコン教室入門コースを開講しますので、ぜひご参加ください。
- ▼とき (1)6月24日(土)、25日(日)午前9時～正午(3時間×2回)
(2)6月29日(木)、30日(金)、7月1日(土)午前9時30分～11時30分(2時間×3回)
- ▼ところ 総合社会教育センター
- ▼対象 20歳以上でパソコン初心者の方
- ▼定員 14名
- ▼受講料 無料
- ▼申込方法 6月11日(日) 午前9時15分から総合社会教育センターで整理券を配布します。午前9時30分の時点で定員を超

えた場合は抽選を行います。電話での受け付けはできません。※他のコースについても今後広報などご案内します。
閩市役所生涯学習課

♡寄付♡

- 弥富市に
▼匿名様 金10,000円
 - 市社会福祉協議会に
▼ユニー株式会社、小さな善意で大きな愛の輪、運動、ピアゴ 十四山店 店長 井沢 栄一様 金9,968円
 - ▼あいち海部農業協同組合 代表理事組合長 日永 照様 金100,000円
 - ▼(公財)名古屋港緑地保全協会 名古屋港「ゴルフ倶楽部」(富浜コース)様 金15,100円
 - ▼市文化協会陶芸部 様 金11,150円
- 以上のとおりご寄付いただきありがとうございます。

お詫び

広報やとみ平成29年5月号表紙「市の人口と世帯数」におきまして、平成29年4月1日現在の女性の人口に誤りがありました。正しくは、21,973人です。お詫びして訂正します。

救急車を上手に使いましょう!

近年、救急車の出動件数はとても増えており、昨年の海部南部消防署の救急件数は、2,497件あり、平成8年からの20年間で2倍に増加しています。しかし、その約6割が入院を必要としない軽症者でした。

海部南部消防署管内では3台の救急車を運用していますが、救急要請が重なることで救急車が全て出動してしまうこともあり、本当に救急車が必要な方への救急車の到着が遅れてしまう原因となります。

119番通報する前に本当に救急車が必要か、自家用車やタクシーなどの交通機関で病院へ受診に行けるか考えましょう。救急車の台数は限られています。いざという時の皆さん自身の安心のために、皆さんで救急車を上手に使いましょう。

このようなケースは救急車が必要ですか?

- 「今日は入院日だから」「診察の日だから」
- 「手・足を擦りむいた」「手・足を打撲した」
- 「救急車で病院へ行くと優先的に診てもらえるから」
- 「自家用車がない」「タクシーだとお金がかかるから」



しかし、次のような症状なら迷わず救急車を要請してください!

- 「意識がない」「胸が痛い」「息苦しい」「呼びかけた時の反応がおかしい」「ケガをして出血がひどい」「吐血や下血がある」「けいれんがおさまらない」「今までに経験したことがない突然の激しい頭痛」など

上記以外でも、いつもと違う様子や事故の状況から、急いで病院へ行ったほうがよいと思った時は、迷わず119番通報してください。

図書館だより 6/11~7/10

ホームページ用アドレス <http://www.yatomi-library.com>
 携帯用アドレス <https://ilisod001.apse.jp/city-yatomi-lib/wopc/pc/m5rv>



名誉と恍惚
松浦 寿輝/著



嫁をやめる日
垣谷 美雨/著



鬼神
矢野 隆/著

新しく入った本

図書名	著者名
● 名誉と恍惚	松浦 寿輝
● 嫁をやめる日	垣谷 美雨
● 鬼神	矢野 隆
● 稽古とプラリネ	伊藤 朱里
● さすらいの皇帝ペンギン	高橋 三千綱
● 桜疎水	大石 直紀
● 密告はうたう	伊兼 源太郎
● 禁じられたジュリエット	古野 まほろ
● サイコさんの噂	長谷川 馨
● 人はアンドロイドになるために	石黒 浩 ほか

おはなしの会

- ▶ 6月17日(土) 15:00~15:30
- 7月 1日(土) 15:00~15:30
- ▶ 対象 小学校低学年までの児童、幼児
- ▶ 内容 絵本や紙芝居の読み聞かせ
- ▶ 図書館 おはなしのへや

よつば読書会

- ▶ 6月10日(土) 10:00~12:00
- ▶ 図書館 会議室
- ▶ テキスト 罪の声 (塩田 武士 著)
- ※一冊の本をみんなで読み、意見を述べ合いながら、読書の領域を広げていきましょう!!

ひよこのおはなしかい

- ▶ 6月21日(水) 10:00~10:30
- ▶ 対象 0才~2才ぐらいまでの乳児
- ▶ 内容 絵本やわらべうたによる親子のふれあいのとき
- ▶ 図書館 おはなしのへや

■ 開館時間	火・水・木・金曜日 9:00~19:00 土・日曜日・祝祭日 9:00~17:00
■ 6月の休館日	5日(月)、12日(月)、19日(月)、26日(月)

※詳しくは、図書館ホームページをご覧ください。

6月 平日夜間・休日診療問い合わせ先

当番医療機関については、下記の消防署または救急医療情報センターへご確認のうえ、受診してください。

- 海部南部消防署 ☎52-0119
- 海部南部消防署北分署 ☎65-0119
- 救急医療情報センター ☎26-1133

診療日	受付時間	診療先
平日夜間	平日夜間	海部地区急病診療所 (津島市莪原町字郷西37) ☎25-5210 http://amaq.sakura.ne.jp ※病状などのお問い合わせは、受付時間内に直接お電話してください。
	土曜日	
内科・小児科	日・祝	3日(土) 小西整形外科 ☎875-7178 (あま市) 4日(日) 服部整形外科皮膚科 ☎65-1200 (弥富市) 10日(土) もりや整形外科 ☎445-3711 (あま市) 11日(日) つつみ整形外科クリニック ☎97-0223 (蟹江町) 17日(土) 奥村クリニック ☎22-2600 (津島市) 18日(日) そぶえ整形外科 ☎67-5010 (弥富市) 24日(土) かみ形成外科 ☎22-2077 (愛西市) 25日(日) 鈴木整形外科 ☎28-8838 (愛西市)
	日・祝	
歯科	日・祝	9:00~11:30 14:00~16:30
外科	土曜日	※都合により変更されることがあります。上記の消防署または救急医療情報センターへご確認のうえ、受診してください。 ※午後5時以降は消防署へお尋ねください。 ※あま市は市外局番が052です。
	日・祝	
薬など	くすり・医療用品などに関する緊急の相談・質問などは右記へお問い合わせください。	津島海部薬剤師会 くすり安心電話 ☎090-2136-3858 開設時間21:00~翌朝9:00

全国大会出場おめでとう!

(敬称略)

◆第26回春の全国小学生ドッジボール選手権全国大会
3月26日 北九州メディアドーム
小坂井 瞭(前ヶ須) 奥村 紫音(平島)

◆第39回全国JOCジュニアオリンピックカップ春季水泳競技大会
3月27日~30日 東京辰巳国際水泳場
大澤 憩(平島)



スポーツ大会に参加しませんか

申・問 総合社会教育センター ☎65-0002

大会名	とき	ところ	参加資格	参加費	申込期間	申込方法
第12回 市民バレーボール大会 (男子9人制・家庭婦人)	7月2日(日)	総合体育館 アリーナ	在住・在勤・在学	※一人あたり 大人 200円	6月2日(金)~17日(土)	申込用紙(総合社会教育センター備え付け)に記入のうえ、参加費を添えてお申し込みください。
第12回 市民女性卓球大会	7月8日(土)	総合体育館 第一多目的室	在住・在勤	※一人あたり 大人 200円	6月1日(木)~21日(水)	
第12回 市民水泳大会	7月30日(日)	市民プール	在住・在勤・在学	※一人あたり 大人 200円 小中学生100円	6月29日(木)~7月23日(日)	

■受付時間 【火~土曜】午前9時~午後9時 【日曜・祝日】午前9時~午後5時

市民プールを開放します

今年も市民プールを開放します。注意事項を守って楽しく安全に利用してください。

- ▼入場料 一般 200円
中学生以下 100円
【回数券】
一般 2,000円(200円×11枚)
中学生以下 1,000円(100円×11枚)
- ▼ロッカー使用料 10円(使用後に戻ります)
- ▼市民プール利用者
・市内に住所を有する小学生以上の方
・市内に住所を有する保護者の同行する小学校就学前の方
- ▼その他
◇小中学生入場の際、遊泳証・泳力証を係員に見せてください。
◇幼児は、必ず保護者同伴でお願いします。

- ◇水着以外でのプールへの入場はできません。
- ◇自動車でお越しの際は、総合社会教育センターの駐車場を利用してください。



利用できる期日および曜日	利用時間
6月3日(土)~7月16日(日)	土・日曜日 10:00~17:00
7月21日(金)~8月31日(木)	毎日 10:00~14:30 【教室開催日は10:00~14:30】

※7月29日(土)・30日(日)の2日間は、市民水泳大会のため休場します。その他行事などにより、利用日の日時などを変更することがあります。詳細についてはお問い合わせください。

問 総合社会教育センター ☎65-0002

「お出かけください」は今月はお休みです。市ウェブサイト「イベント情報」をご覧ください。

●個別がん検診・肝炎ウイルス検診

今年度より、がん検診の予約・受診の際に、がん検診等受診券が必要です。

対象の方(40歳以上の男性、20歳以上の女性の市民、海南病院での総合がん検診申込済者を除く)には、5月末に郵送します。がん検診の予約・受診の際は毎回必ずお持ちください。紛失された場合は再発行しますので、市役所健康推進課までお問い合わせください。

検診項目	対象者	料金		検診場所: 海部医師会等指定医療機関および海南病院(子宮・乳がん) 検診期間: 6月1日(木)~9月29日(金) 持ち物: 保険証、がん検診等受診券	
		69歳以下	70歳以上		
胃がん	40歳以上の方	2,800円	1,400円	<申込方法> 申込期間中に希望の医療機関で予約をとり、検診票を受け取って受診ください <申込期限>: 9月22日(金)まで	
肺がん		X線のみ	1,100円		600円
		X線+喀痰*1	1,700円		900円
大腸がん	700円	400円			
子宮がん*2	20歳以上の女性	1,100円	600円		
	頸部のみ	1,900円	1,000円		
	頸部+体部*3	1,300円	700円		
乳がん*2	30歳以上の女性	1,500円	800円		
	超音波マンモグラフィ	1,000円	500円		
前立腺がん	50歳以上の男性	1,000円	500円		
肝炎ウイルス	40歳以上の方*4	1,000円	500円		

*1.肺がん検診の喀痰検査は50歳以上で喫煙指数(1日本数×喫煙年数)が600以上の方に限ります。
*2.子宮がん検診、乳がん検診のマンモグラフィは、平成28年度に市の同じ検診を受けた方は受けられません。
*3.子宮がん検診の体部検査は、最近6か月以内に症状(不正性器出血、月経異常、褐色帯下)があった方に限ります。
*4.40歳の方は全員受診できます。41歳以上の方の肝炎ウイルス検診は、過去に肝機能異常を指摘された方、これまで肝炎ウイルス検査をうける機会を逃した方が受診できます。

健康増進コラム

~第111回~

おいしい食事や楽しい会話、これは健康な歯やお口があって出来ることです。この機会に「歯に良い生活」について、見直してみましょう

今から、実践！3つのポイント

①就寝前の歯みがきは、丁寧に！
睡眠中は、細菌が繁殖しやすいので、磨き残しに注意しましょう。
磨く順番を決めると磨き残しが減ります！



②歯ブラシ+デンタルグッズ
歯ブラシだけでは、歯垢は取れません。ご家族でデンタルグッズを併用しましょう。



③かかりつけの歯医者さんで、定期検診を受けましょう
早期発見・早期治療！！そして、「予防」が大事です。
専用の機械で磨き残した部分や歯石を取ってもらいましょう。



★弥富市健康増進計画ホームページ★ ぜひご覧ください。
<http://www.city.yatomi.jp/kurashi/1000209/1000210/1000214.html>

歯の健康講座 6月号 その418

8020(ハチマル・ニマル)運動と健康長寿

8020(ハチマル・ニマル)運動をご存知の方も多いと思いますが、実は愛知県が発祥の地なのです。「80歳になっても自分の歯を20本以上保とう」という運動で、20本以上自分の歯があれば、食生活にほぼ満足できるといわれており「生涯、自分の歯で食べる楽しみを味わえるように」との願いを込めて平成元年から厚生省(現在の厚生労働省)と歯科医師会が始めました。

8020の達成率は、運動開始当初は7%程度で80歳の平均残存歯数は4~5本でしたが、現在では達成率は40%近くまで増え、平均残存歯数も13~14本まで増えてきました。

そして最近になって「8020達成者は非達成者よりもQOL(生活の質)を良好に保ち、社会活動への意欲が強い。」「歯がほとんどなく義歯を装着していない人と比較して、20本以上



歯がある人は認知症の発症リスクが低い。また転倒する危険性も低い。」という調査報告がされています。また仮に8020を達成できなかった方も、しっかりと噛むことができる義歯(入れ歯)などを入れて口の中の状態を良好に保つことで、20本あるのと同程度の効果が得られます。

つまり8020達成を目指すことは健康寿命の延伸につながると思われられます。健康寿命とは「健康上の問題で日常生活が制限されることなく生活できる期間」と定義されていますが、要は「日常的に介護などのお世話にならず、自立した健康的な生活ができる期間」のことです。

いつまでもおいしく食べ続け、健康で過ごせるよう8020達成を目指しましょう。そのためにも気軽に相談に乗ってくれたり、指導をしてくれる「かかりつけ歯科医」を持ち、定期的に歯の健診を受け、歯を失う原因となるむし歯や歯周病を早期に発見し、早期に治療を受けるように心がけましょう。

(海部歯科医師会)

乳幼児健診やBCGは保健センターで実施します。お間違のないようお越しください。

母子健康手帳をお持ちください。

市役所健康推進課(内線411~413)

母子保健	実施日	受付時間	対象者	内容など	場所
3~4か月児健康診査	6日(火)	13:00~13:40	対象の方には個別通知でご案内します。	・対象月でも人数調整のため翌月に変更することがあります。 ・お子さんの誕生日により、受付時間が異なります。詳しくは個別通知をご覧ください。	保健センター
	13日(火)				
1歳6か月児健康診査	5日(月)	13:00~13:30	1歳6~7か月頃のお子さんを対象に個別通知します。		
	26日(月)				
2歳児ピカピカ歯科教室	28日(水)	9:00~9:55	27年6月出生児		
3歳児健康診査	15日(木)	13:00~13:30	3歳1~2か月頃のお子さんを対象に個別通知します。		
離乳食講習会(要予約)	14日(水)	前期 9:15~9:30	28年12月出生児	・管理栄養士による離乳食の話 ・予約制です。希望の方は事前にご予約ください。	
		後期 10:45~11:00	生後9か月(3回食)頃の子		
1歳児親子教室	7日(水)	9:15~9:30	28年6月出生児	・生活習慣や歯みがきの話、親子遊びなど(個別通知します)	

※母子健康手帳: 月~金曜日、8:30~17:15(土・日・祝日を除く)に随時保健センターで交付します。
母子健康手帳交付については個人番号(マイナンバー)の記入が必要となりますので、本人確認できるもの(運転免許証など)と「通知カード」または「個人番号カード」のいずれかを提示してください。
※子育て相談: 保健師による個別相談を行います。事前に保健センターに電話などでご予約ください。
※一般不妊治療費助成: 一般不妊治療(人工授精)に要した費用の一部を助成します。保健センターへお問い合わせください。

予防接種	実施日	受付時間	対象者	内容など	場所
BCG	12日(月)	13:45~14:15	生後1歳に至るまでの間にあるお子さん (標準的な接種期間: 生後5か月~8か月に至るまでの間)	予約制 健康推進課(保健センター)へ電話にて予約をしてください。 ※各日とも先着20名です	保健センター
	22日(木)				

※詳しくは平成29年度予防接種年間予定表をご覧ください。

歯科保健	対象者	実施期間	受診料	受診方法	場所
歯周病検診	20歳以上の方	歯周病検診・節目歯科無料クーポン検診は平成30年3月31日までのご利用となります	無料	・検診が受けられる歯科医院一覧(「平成29年度弥富市健康増進事業のご案内」を参照)に電話で予約し、受診してください。 ・受診時には「保険証」を持参してください。 ※節目歯科無料クーポン検診対象の方には、5月末に個人通知にて詳細案内をしています。 ※妊産婦の方は、受診時に妊産婦歯科健康診査受診票、母子健康手帳をお持ちください。	歯科指定医療機関
節目歯科無料クーポン検診	20、30、40、50、60、70歳の方				
妊産婦歯科健康診査	妊娠中の方・産後1年以内の方	対象となる期間中ご利用できます			

成人保健	実施日時	内容など	対象者	場所
健康相談	随時(土・日・祝日を除く) 8:30~17:00	生活習慣病など体や心の健康について心配がある方に、保健師が個別に相談に応じます。	市民	保健センター
栄養相談	不定期(土・日・祝日を除く) 9:30~13:30(要予約)	食事や栄養に関することについて、管理栄養士と一緒に考えてみませんか。※開催日は保健センターにお問い合わせください。		
歯科相談	随時(土・日・祝日を除く) 9:00~15:00(要予約)	お口のケアや口腔機能アップについて歯科衛生士が個別に相談に応じます。		
禁煙相談	随時(土・日・祝日を除く) 9:00~15:00	禁煙方法を保健師と一緒に考えましょう。		

※健康手帳: 月~金曜日、8:30~17:15(土・日・祝日を除く)40歳以上の方に随時保健センターで交付します。
※保健センターでは、市民の皆さんにより良い生活をしていただくために、家庭訪問を行っています。
地区担当の保健師がうかがいますので、体のこと、生活のことなど何でもお気軽にご相談ください。

Happy Birthday 6 月生まれの子どもたち

子どもは宝 やとみのたから



いなだ ひまり
稲田 陽葵ちゃん 3歳
(前ヶ須町)
もうすぐお姉ちゃん♪



おおた あいと
太田 藍斗くん 3歳
(前ヶ須町)
笑顔満開!!



おがた みわこ
緒方 美和子ちゃん 3歳
(鯛浦町)
いつも笑顔をありがとう☆



つじい え あい か
辻家 愛華ちゃん 1歳
(鯛浦町)
初お誕生日おめでとう♡

子どもの写真を載せませんか?

- ▼応募期間 6月5日(月)～12日(月)【必着】 写真掲載
希望者募集
- ▼対象 8月生まれで1歳～3歳までの子
- ▼応募方法 秘書企画課へメールまたは所定の申込書の郵送が持参(抽選により決定)
- ※持参の場合、十四山支所秘書企画課(平日のみ 8:30～17:15)にお持ちください。
- ※詳しくは市ホームページをご覧ください。
- ▼問い合わせ先 市役所秘書企画課(内線223)



ふくた みるあちゃん 2歳
(平島町)
我が家の天使



やまぐち たくま かずま
山口 拓馬くん・和馬くん 3歳
(稲元)
いつでも仲良し。

6 月

行事予定カレンダー



SUN	MON	TUE	WED	THU	FRI	SAT
				1 消費者生活相談 (十四山仮庁舎) 13:30～16:00	2	3
4 きんちゃんバス運休	5 図書館休館日	6	7 成年後見・相続(生前)相談 (弁護士・予約制) (総合福祉センター) 13:00～16:00	8 消費者生活相談 (十四山仮庁舎) 13:30～16:00 社会保険労務士による ねんきん相談 (市役所仮庁舎) 10:00～16:00	9	10
11 防災講演会(自主防災会全体会) (十四山スポーツセンター) 10:00～11:30 きんちゃんバス運休	12 図書館休館日	13 生活自立支援相談 (市役所仮庁舎) 9:00～12:00	14 心配ごと相談所 法律相談(弁護士・予約制) 結婚相談(予約制) (総合福祉センター) 13:00～16:00	15 消費者生活相談 (十四山仮庁舎) 13:30～16:00	16	17
18 きんちゃんバス運休	19 図書館休館日	20 生活自立支援相談 (市役所仮庁舎) 9:00～12:00	21 心配ごと相談所 行政相談所 (十四山総合福祉センター) 13:00～16:00	22 消費者生活相談 (十四山仮庁舎) 13:30～16:00	23 年金相談 (市役所仮庁舎) 10:00～15:00	24
25 きんちゃんバス運休	26 図書館休館日	27	28 心配ごと相談所 法律相談(弁護士・予約制) 行政相談所 (総合福祉センター) 13:00～16:00	29 消費者生活相談 (十四山仮庁舎) 13:30～16:00	30 〈納期限〉 下水道等使用料 4・5月分 市県民税 1期・全期前納	※手話通訳者の設置 毎週水曜日 (市役所仮庁舎) 9:00～12:00

【問い合わせ先】「心配ごと相談所」、「法律相談」、「成年後見・相続(生前)相談」および「結婚相談」は市社会福祉協議会 ☎65-8105



今月の表紙 今月の表紙は、十四山地区の田植え風景です。5月上旬から3週間ほど行われたとのことでした。撮影した日は田植え初日でしたが、非常に天気がよく、水面がキラキラ輝いていました。秋になって一面黄金色に輝く、また違った弥富の風景が見られるのも楽しみです！
by きんちゃん

編集・発行：弥富市総務部秘書企画課 〒498-8501 愛知県弥富市前ヶ須町南本田335 電話：0567-65-1111

この広報紙は写真編集を



UD FONT by MORIYAMA
http://www.city.yatomi.lg.jp
メール koho@city.yatomi.lg.jp