

まちの情報オアシス

弥富市
Yatomi City

YATOMI

2023
1
No.202

広 報 や と み



特集!



弥富市の観光 & 遊びスポット

- 03 新年のごあいさつ
- 06 **特集** 愛知大学 弥富市の観光 & 遊びスポット
- 08 確定申告についてのお知らせ
- 12 国民健康保険税、後期高齢者医療・介護保険料の社会保険料控除について
弥富市結婚新生活支援補助金
- 13 弥富市の財政状況
- 14 まちの話題
- 16 やとみ歴史探訪
市長の部屋
- 17 行事予定カレンダー
- 18 高齢者肺炎球菌ワクチン接種(定期接種)
お子さんの予防接種
- 19 新型コロナウイルスワクチン予防接種
- 20 子どもは宝 やとみのたから
保育のひろば 桜保育所
- 21 SUKUSUKUPLAZA
- 22 民生委員・児童委員のご紹介
- 23 福祉のマークをご存じですか?
- 24 **教育の広場**
広島研修
- 25 暮らしの情報
- 30 図書館だより
- 31 スポーツ NEWS
- 32 保健センターだより

お詫びと訂正

広報やとみ 12月号6ページ「人事行政の運営などの状況」内「職員数の状況(各年4月1日現在)」におきまして、土木部門の対前年増減数の数値に誤りがありましたのでお詫びして訂正いたします。

誤:	部門	対前年増減数(人)	正:	部門	対前年増減数(人)
	土木	3		土木	0

市の人口と世帯数

人口 43,853人(-28)
 男 21,999人(-16)
 女 21,854人(-12)
 世帯 18,569 (-12)
 (令和4年12月1日現在)

問い合わせ先(市外局番 0567)

市役所 ☎65-1111 ☎67-4011
 (弥富市前ヶ須町南本田 335 番地)

- 1階 市民課、保険年金課、福祉課
介護高齢課、児童課、会計課
- 2階 税務課、収納課、環境課、産業振興課
土木課、都市整備課、下水道課
- 3階 健康推進課
(保健センター・子育て世代包括支援センター)
- 4階 総務課、財政課、人事秘書課、企画政策課
防災課、市民協働課、学校教育課
- 5階 議場および議会事務局、監査委員事務局
- 6階 議会傍聴席、展望休憩スペース

弥富まちなか交流館(市役所本庁舎南側)(月曜休館)
 (弥富市前ヶ須町南本田 347 番地)

- 1階 観光課(☎65-1106)(☎65-4355)
歴史民俗資料館(☎65-4355)(☎65-4355)
- 2階 図書館(☎65-1117)(☎66-1038)

十四山支所 ☎52-2111 ☎52-3276
 (弥富市神戸三丁目 25 番地)

- 1階 十四山支所 支所グループ

総合社会教育センター(月曜休館)
 ☎65-0002 ☎65-1777
 (弥富市前ヶ須町野方 802 番地 20)

- 1階 生涯学習課

各種施設

鍋田支所	☎68-8001
総合福祉センター	☎65-8103
十四山総合福祉センター	☎52-3800
いこいの里	☎69-1600(日・月曜、祝日休館)
TKE スポーツセンター	☎52-2110(月曜休館)
白鳥コミュニティセンター	☎67-6021(月曜休館)
南部コミュニティセンター	☎68-3919(月曜休館)
同報無線確認電話	☎65-8517
※臨時放送の確認ができます。	

今月の納税など

市県民税	4期
国民健康保険税	7期
後期高齢者医療保険料	7期
介護保険料	5期
《納期限：1月31日(火)》	

今月の表紙

今月の表紙は、弥富絵手紙サークルの方々描かれた絵はがきです。
 今年の干支にちなんだ、さまざまな種類や表情のうさぎがいて、とてもにぎやかです。可愛らしいうさぎたちが、新年で明るい気持ちをより弾ませてくれますね。
 皆さんの今年1年が、跳躍の年となりますように。



令和5年 新年のごあいさつ

弥富市長 安藤 正明

明けましておめでとうございませう。市民の皆様におかれましては、健やかに新年をお迎えのことと心よりお慶び申し上げます。また、日頃より市政にお寄せいただきありがとうございます。このたび、引き続き弥富市長として2期目の市政を担わせていただくこととなりました。改めて責任の重大さを痛感するとともに、市民の皆様への期待に応えられるよう、皆様の声に真摯に耳を傾け、全身全霊で市政運営にあたる所存でございます。

これまでの1期4年間では、「健やかに暮らせる、安全で安心なまち」「地域産業が元気で、生き生きと働けるまち」「人が行き交い、魅力と賑わいあふれるまち」の3つをスローガンに掲げて、新型コロナウイルス対策、子育て支援を始めとする各施策に全力で取り組んでまいりました。

新たな年を迎えるにあたり、我が国の急速な人口減少・少子高齢化が進展する現在、我々を取り巻く社会情勢は大きく変化しております。また、地方経済の再生・活性化においては、ウイズコロナやロシアによるウクライナへの軍事侵攻の長期化による物価高騰への影響が市民生活に顕著に表れている現状でございます。今後は、サービス業などの需要回復からコロナ禍を乗り越え、社会経済の正常化が進みつつあり

ますが、実感には至っておりません。弥富市がこれまで以上に発展し、飛躍するためには、常日頃からこういった現状を適確に把握し、本市が直面する諸課題への意識を共有しながら、市民の皆様方、企業の皆様方と一緒に、なつて知恵を絞る、地域の特性を活かしながら、弥富市ならではの魅力あるまちづくりを着実に進めていくことが大切だと考えております。

2期目では、「引き続き」「ひとが主役」を基本姿勢に、これまで進めてきた各施策のさらなる発展を図ることほもとより、さまざまな実績の原動力となった聴く力・決断力・実行力、10年、20年先の「やとみの未来」に向けて、新たに「安全・安心な生活を守るまちづくり」「誰にもやさしいまちづくり」「生きがい、笑顔あふれるまちづくり」「産業・観光が元気なまちづくり」「市民みんなが主役となるまちづくり」の5つのお約束を掲げ、魅力あふれる弥富を市民の皆様と一緒に考え、創造してまいります。

結びに、市政推進につきまして一層のご理解とご協力を賜りますようお願い申し上げます。幸多き輝かしい年になることをお祈り申し上げます。新年のご挨拶とさせていただきます。

令和5年 元旦



癸卯（みずのと・う）

弥富市教育委員会 教育長 高山 典彦

新年明けましておめでとうございます。市民の皆様におかれましては、輝かしい新年をお迎えのことと、心よりお喜び申し上げます。また、旧年中は教育行政に深いご理解と多大なご支援を賜り誠にありがとうございました。

今年は今和5年、西暦2023年です。古くから用いられている干支の言い方をすれば「癸卯（みずのと・う）」にあたります。「癸（みずのと）」は十干の10番目で生命の終わりを意味し、次の新たな生命が芽生えている状態を表すそうです。

全国的な少子高齢化が進む中、弥富市も小中学校の児童生徒数の減少を受け学校再編に舵をきりました。それが「弥富市小中学校未来構想（案）」（下の二次元バーコード参照）です。保護者や地域の方々からいただいた多くの声に耳を傾けながら、子どもたちの不安が希望に変わるような再編を進めていきます。慣れ親しんだ伝統ある学校がなくなることはとても残念で寂しい思いではあります。それが新しい命が吹き込まれた学校の始まりだとしたら、その先には子どもたちの笑顔が見えるのではないのでしょうか。「卯（う）」はウサギです。跳びはねるその姿は、嬉々としてグラウンドを駆け回る子どもたちの姿と重なります。



これまで地域の方々から愛され支えられながら伝統を刻んできた学校の今年の歩みが、未来に続く一歩となる「癸卯」です。生涯学習においても大きな転機となる年となります。先の見えないコロナ禍ではありますが、少しずつさまざまな活動や行事が再開してまいりました。活動制限や活動自粛を経験したこと、改めて心豊かな人生を送る上では、文化活動やスポーツは必要不可欠なもので大切であることを感じた今、それをいかに途絶えることのないものとしていくか、私たちの知恵が問われる時です。文部科学省は、中学校の部活動を持続可能なものとするため、週末の部活動から段階的に地域移行していく方針を明らかにし、その第一歩が始まるうとしてしています。中学生をも巻き込んだ新しい生涯学習のデザインの芽は、この先、どんな葉やつぼみをつけるのでしょうか。「癸卯」は大切な年となります。

新たな生命が芽生えるさまざまな取り組みに対し、格別のご支援、ご協力を賜りますようお願い申し上げます。新年のごあいさつとさせていただきます。

令和5年 元旦



謹賀新年

弥富市議会議長 平野 広行

新年明けましておめでとうございます。市民の皆様におかれましては、希望に輝く新春をお迎えのことと心よりお慶び申し上げます。また、日頃より市議会に対しましては、温かいご支援、ご協力を賜り、議員一同、厚くお礼申し上げます。

さて、長引く新型コロナウイルス感染症は、発生してから3年になります。昨年8月に「第7波」のピークを迎えた後、新規感染者数の減少傾向が見られ、市民活動や経済活動の再開によりまちの「にぎわい」が戻りつつありましたが、未だ収束の見通しが立たない状況であります。

このような状況下において、本市でも、市内医療機関の皆様のご尽力のもとワクチン接種をはじめ、生活支援に係る給付金の給付など各種対策が進められてきました。

市議会としましては、本年も新型コロナウイルス感染症対策は、重要課題の一つであると考えておりますので、ウイズコロナ・アフターコロナを見据え、引き続きしっかりと取り組んでまいります。一方、人口減少・少子高齢化への対策をはじめ

め、公共施設を含めたインフラの老朽化への対応、原油等価格高騰による市民生活や地域経済への影響、激甚化する自然災害への対応など、本市を取り巻くさまざまな社会経済情勢は大きく変化してきており、新たな課題やニーズに迅速かつ柔軟に対応していく必要があります。二元代表制の一翼を担う市議会として、更なる議会改革を進め多様化する市民ニーズに応えるよう、市民の皆様そして各地域のお声をしっかりと受け止め、行政と連携をはかりつつより良いまちづくりを目指していかなければならないと決意を新たにいたしましたところでございます。

今後も市民の皆様のご多様な意見に耳を傾け、さらなる創意工夫を重ねながら市勢発展および市民福祉向上のために、議員一丸となって尽力してまいります。

結びに、市民の皆様にとりまして、本年が健やかで幸せに満ちた一年となりますよう心からお祈り申し上げます。新年のごあいさつとさせていただきます。

令和5年 元旦



弥富市の観光 sightseeing

& 遊びスポット play

愛知大学は弥富市との間で連携協定を結んでおり、『広報やとみ』の1月号、2月号の特集記事を作成させていただくこととなりました！
今月号は弥富市内の観光 & 遊びスポットをテーマとした記事です。
皆さんに弥富市のさまざまな魅力を伝えられるように考えて作成しました。ぜひご一読ください。



近所の如来と
銅像と木像



弥富市には県や市の文化財に指定されている仏像が2つあります。
1つは弥勒寺(鳥ヶ地)の銅造阿彌陀如来坐像で、仏像の専門でない鑄工が作ったもので貴重なものです。
もう1つは子宝第二集会所の木造阿彌陀如来半跏倚像で、坐像や立像が多い仏像の中、半立ちのような姿勢の半跏倚像は全国的にも非常に珍しいものです。

Tips! 01 木造阿彌陀如来半跏倚像の姿は今にも立ち上がり、人々を苦しみから救いに行く様を表している カッコイイ！



間崎公園
文鳥と遊具

間崎公園では弥富市の特産で有名なかわいい文鳥を見ることができます。
ぜひ見に行ってみてください。



Tips! 02 文鳥を見るなら明るい時間に行くのがオススメ！



弥富野鳥園
マジ_メツチャ_鳥



弥富野鳥園はサギやモズなどたくさんの野鳥を観察することができます。また野鳥たちの生態の解説やはく製の展示もあり、とても勉強になりますよ。

Tips! 04 2階や3階に設置してある望遠鏡を覗くと、おびただしい数の野鳥を観察できてびっくり！



富浜緑地

富浜緑地には楽しい遊具がたくさんあります！土・日曜日、祝日には竹馬体験などのものづくり体験イベントを開催しているのでご家族におすすめです！

#2 人乗り自転車

レンタサイクルで行っており、普通の自転車や一風変わった2人乗り自転車も借りられます。コースを走っていくと、こんなにもきれいな写真が撮れちゃいます！
お友達やご家族、大切な人と一緒にいかがですか？



Tips! 03 2人乗り自転車は動き出す足を揃えて乗ることがポイント！
2人のチームワークが試される！

確定申告

についてのお知らせ

申告期間初日と期間終了間近は会場が大変混雑し、長時間お待ちいただくことが予想されます。お早めに準備して期間内に申告を済ませてください。

また、確定申告が不要の方で市県民税の申告が必要な方も3月15日(水)まで市民ホール(本庁舎南側 弥富まちなか交流館 3階)にて受け付けをしますので、お早めに申告を済ませてください。

弥富市申告会場

相談期間

2月16日(木)～3月15日(水)

※土・日曜日、祝日は除く

相談時間

午前8時45分～11時

午後1時～4時

津島市
文化会館でも
申告会場開設！
詳しくは
11ページへ

市民ホール(本庁舎南側 弥富まちなか交流館 3階)

注意!

お急ぎの方は **e-Tax(電子申告)** をご利用ください

- ・混雑状況によっては、午前の受付時間中に来場されても、午後の相談になる場合があります。
- ・申告相談の事前予約などは行っておりませんのでご了承ください。

新型コロナウイルス感染症防止のためお願い

新型コロナウイルス感染症拡大防止の観点から申告会場での三密(密集・密閉・密接)を避けるため、感染症対策を行います。また、下記の申告方法による自主申告の推進にご理解・ご協力をお願いします。

感染症対策にご協力ください

- ・混雑時は会場外での待機などをお願いすることがあります。ご来場の際は、できる限り少人数でお越しください。
- ・発熱などの症状のある方や体調の優れない方は、来場を控えていただくようお願いします。
- ・受付にて検温を実施させていただく予定ですが、37.5℃以上の発熱がある方は入場をお断りさせていただきます。
- ・会場に手指消毒用アルコールを用意いたしますので、来場される方は消毒にご協力をお願いします。また、マスク着用、咳エチケットなどの感染症対策をお願いします。職員もマスクまたはフェイスシールド着用などの対策をした上で対応させていただきますのでご了承ください。

自宅からの郵送や電子による申告にご協力ください

■国税庁のホームページから確定申告書を作成、印刷して税務署に郵送で提出する方法

「国税庁 確定申告書作成コーナー」を使って申告書や決算書・収支内訳書を作成し、印刷して津島税務署に送付します。

パソコンを使わず申告書を手書きで作成、郵送される方は、市役所税務課窓口・支所にて1月下旬より申告書などをお渡しできます。

申告期間中は市役所税務課窓口、会場受付に設置する投函BOXに申告書を投函いただくと、そのまま津島税務署にお届けします。

■ご自宅でパソコンまたはスマートフォンを利用し e-Tax 申告(電子申告)をする方法

- ・ID・パスワード方式:「国税庁 確定申告書作成コーナー」を利用し、申告書や決算書・収支内訳書を作成し、e-Tax 申告をする方法です。
IDとパスワードをお持ちでない方は、津島税務署で本人確認後にIDとパスワードが発行できます。
- ・マイナンバー方式:マイナンバーカードを使って、e-Tax 申告をするための方法です。マイナンバーカードとICカードリーダーまたはマイナンバーカード対応のスマートフォンが必要です。

提出書類の事前作成のお願い

申告会場に来場される方で、以下の書類の作成を相談時に行うこととなりますと、相談時間が非常に長くなりますので、会場の混雑緩和および感染リスク低減のため**必ずご自宅であらかじめ作成してきてください。**

■「医療費控除の明細書」医療費控除を受けられる方

■「収支内訳書」事業所得など(農業・小売・不動産・その他個人事業所得)がある方

申告会場では「医療費控除の明細書」および「収支内訳書」の代行作成はしておりませんので、事前作成されていない場合、申告会場内の作業スペースなどでご自身にて作成していただきます。会場内が混み合っている場合は、いったん帰宅していただき、ご自宅での作成をお願いすることがあります。

※「収支内訳書」をご自身で作成が難しい場合には、税理士への委託などもご検討ください。

用紙(様式)の入手は国税庁のホームページからダウンロードしてください。また、市役所税務課窓口・支所でも1月下旬よりお渡しできます。

◆確定申告が必要な方

▼一般の方の場合

事業をしている方、土地や建物を貸し付けしている方などで、令和4年中の合計所得が所得控除(基礎控除・配偶者控除・扶養控除など)の総額を超える方

▼サラリーマンの場合

- ・給与の年間収入が2千万円を超える方
- ・給与を1カ所から受けていて、各種の所得金額(給与所得、退職所得を除く)の合計額が20万円を超える方
- ・給与を2カ所以上から受けていて、年末調整をされなかった給与の収入金額と、各種の所得金額(給与所得、退職所得を除く)との合計額が20万円を超える方など

◆申告書には、申告者本人および扶養親族の個人番号(マイナンバー)を記入する必要があります。

個人番号を記入した申告書を提出する際には、「①申告者本人の番号確認」と「②申告書を提出される方の本人確認」を実施しますので、次の書類をご持参ください。

①番号確認に必要な書類

個人番号カード、通知カード、個人番号が記載された住民票など

②本人確認に必要な書類

【1点で本人確認ができる書類】

個人番号カード、住民基本台帳カード(顔写真有り)、運転免許証、パスポート、障がい者手帳など

【2点で本人確認ができる書類】

各種保険証、住民基本台帳カード(顔写真無し)、年金手帳など

※代理で申告書を提出する場合には、委任状が必要となります。

◆公的年金等を受給している方

公的年金等の収入金額が400万円以下であり、かつ、公的年金等に係る雑所得以外の所得金額が20万円以下である場合には、所得税の確定申告の必要はありません。(公的年金等に係る確定申告不要制度)

※この場合でも、還付を受けるためには確定申告書を提出する必要があります。

また、公的年金等に係る雑所得以外の所得があり、その所得金額が20万円以下で確定申告の必要がない場合でも、市県民税の申告が必要です。



◆申告に持参するもの

- ①申告者の個人番号が確認できる書類(前述をご参照ください。)
- ②本人確認書類(前述をご参照ください。)
- ③委任状(必要な場合のみ)
- ④給与・年金の源泉徴収票(紙の原本※)

※平成31年4月1日以降の確定申告の提出には、源泉徴収票の添付が不要となりましたが、申告書の作成には、源泉徴収票の原本が必要となります。忘れずにお持ちください。

源泉徴収票の原本がない場合、申告の相談はできませんので、あらかじめご了承ください。

また源泉徴収票がスマートフォンなどに保存されている場合は、紙に印刷してお持ち下さい。

源泉徴収票を紛失した場合は、支払者(職場など。年金は、年金の支払者)に再発行してもらった上で、ご来場ください。発行されない場合は、税務署にお尋ねください。

- ⑤社会保険料控除(国民健康保険税・国民年金保険料など)額の控除証明書など
- ⑥生命保険、地震・旧損害保険料控除の証明書
- ⑦営業・不動産・農業所得のある方は、青色決算書・白色収支内訳書(あらかじめ作成してご来場ください。なお、租税公課は、固定資産税の課税明細書に記載がありますので確認してください。)
- ⑧医療費控除の明細書(あらかじめ作成してご来場ください。)
- ⑨雑損控除を受ける方は、災害の被災証明書など所定の証明書・損害により支出した領収書
- ⑩障害者控除を受ける方は、障害者手帳や福祉事務所長などの認定書など
- ⑪寄附金控除を受ける方は、寄附金受領証明書・寄附金領収書(申告者名義)など(ふるさと納税ワンストップ特例を申請された方で申告をする場合は、特例が適用されなくなるため、前述の書類が必要となります。)
- ⑫還付申告をされる方は、申告者名義の振込先口座番号が分かるもの

※申告の内容により、①～⑫以外の書類が必要となる場合があります。詳細は市役所税務課および税務署にお尋ねください。

◆申告すると所得税が戻ることも

確定申告をする義務のない方でも、申告をすれば所得税の一部が戻る場合があります。

◆自主申告にご協力ください

毎年申告会場は、大変混み合います。申告書をご自身で記入できる方は、e-Taxや郵送、申告会場および税務課窓口の税務署への直送投函箱をご利用ください。(申告期間中のみの設置)

青色決算書・白色収支内訳書・医療費控除の明細書は、必ずご自身で作成してから、ご来場ください。

作成していない場合、申告の相談はできませんのであらかじめご了承ください。

租税公課や減価償却の計算で分からないことは、事前に市役所および税務署にお尋ねください。

市民税・県民税申告についても郵送での受け付けをしております。市民税・県民税申告書の宛先は弥富市税務課市民税グループになります。

次の方は津島税務署の確定申告会場(津島市文化会館)で申告をしてください

- ・土地・建物・株などを売却され、第三表を使われる方
- ・贈与税や消費税などの申告をされる方
- ・青色決算書、白色収支内訳書の作成についての相談をされる方
- ・住宅に関わる税額控除を受ける初年度または連帯債務の申告をされる方
- ・令和4年中所得分以外(過年分)の確定申告をされる方
- ・外国税額控除等の適用を受ける方
- ・雑損控除・繰越損失の申告をされる方
- ・令和5年1月2日以降に弥富市へ住所を変更した方の確定申告をされる方
- ・確定申告書の控えに収受印が必要な方

※その他内容によっては、弥富市の会場で受け付けできない申告もありますので、ご了承ください。



☎市役所税務課(内線 215~217)

津島税務署から 令和4年分所得税確定申告のお知らせ

令和4年分の確定申告会場は、**2月16日(木)から3月15日(水)までの間、津島市文化会館で開設します。**

※土・日曜日・祝日は開設していませんが、2月19日(日)、2月26日(日)に限り開設します。

確定申告会場は、大変混雑しますので、新型コロナウイルス感染症の感染防止の観点からも、混雑する確定申告会場には出向かず、安心・安全なご自宅からe-Taxをご利用し、申告してください。国税庁ホームページの「確定申告書等作成コーナー」では、画面の案内に沿って入力・操作することで、申告書や青色申告決算書・収支内訳書の作成・送信が可能です。

なお、スマホのカメラ機能で給与所得の源泉徴収票を撮影することで、金額などが自動で入力されるほか、令和5年1月からは、青色申告決算書や収支内訳書がスマホで作成可能になります。

また、マイナンバーカードを利用してマイナポータルと連携することで、医療費やふるさと納税などのデータが確定申告書に自動で入力されます。マイナポータルを通じて取得可能となるデータについては、今後も順次拡大を予定していますので、ぜひご利用ください。

なお、確定申告会場では、基本的にご自身のスマホで申告していただきます。

来場の際には、事前にマイナポータルアプリをインストールするほか、

①源泉徴収票などの申告書作成に必要な書類

②スマホおよびマイナンバーカード(※)

(※)マイナンバーカードの発行時に設定した次のパスワードも必要です。

・署名用電子証明書(英数字6桁~16桁)

・利用者証明用電子証明書(数字4桁)

が必要になりますので、ご準備をお願いします。



また、確定申告会場への入場には、「入場整理券」が必要です。「入場整理券」は、確定申告会場での当日配布、または、LINEアプリを使ったオンラインによる事前発行の2通りで配布しています(入場整理券の配布状況に応じ、後日の来場をお願いする場合がありますのでご了承ください。)

確定申告期限間際は特に混雑しますので、会場への来場をお考えの方は、早期の来場をお願いします。

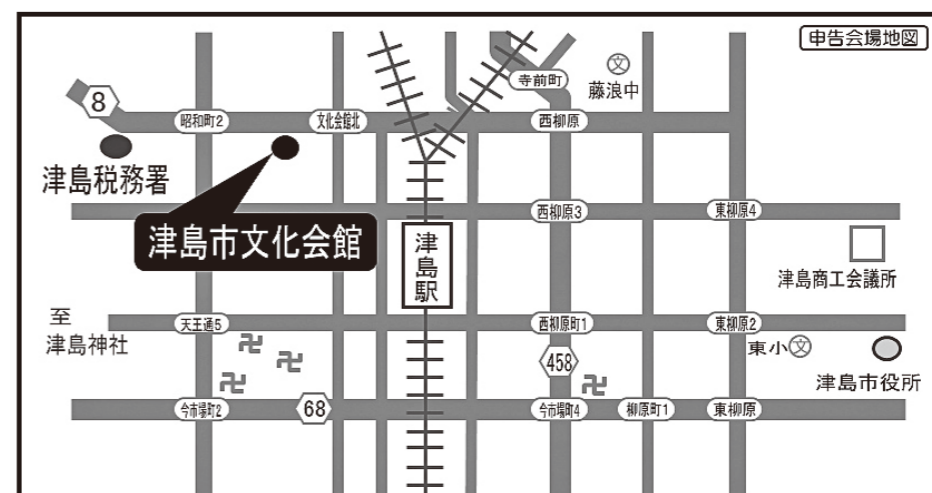

☎津島税務署 ☎26-2161

*電話は自動音声により案内していますので、音声案内に従い「2」を選択してください。

弥富市の財政状況

市では、毎年2回財政状況を公表しています。これは、市民の皆さんが納めた税金などが、どのように使われているかをご理解いただき、市政に対するご協力をお願いするものです。

令和4年度予算の9月30日現在の執行状況は、一般会計の予算現額176億260.0万円に対し、収入済額87億1,838.9万円、支出済額72億501.9万円となっています。

市債の現在高は総額227億609.9万円であり、このうち一般会計は146億6,015.1万円と全体の64.6%を占めています。

令和4年度一般会計予算現額および執行状況

歳入 予算現額 176億 260.0万円
収入済額 87億1,838.9万円

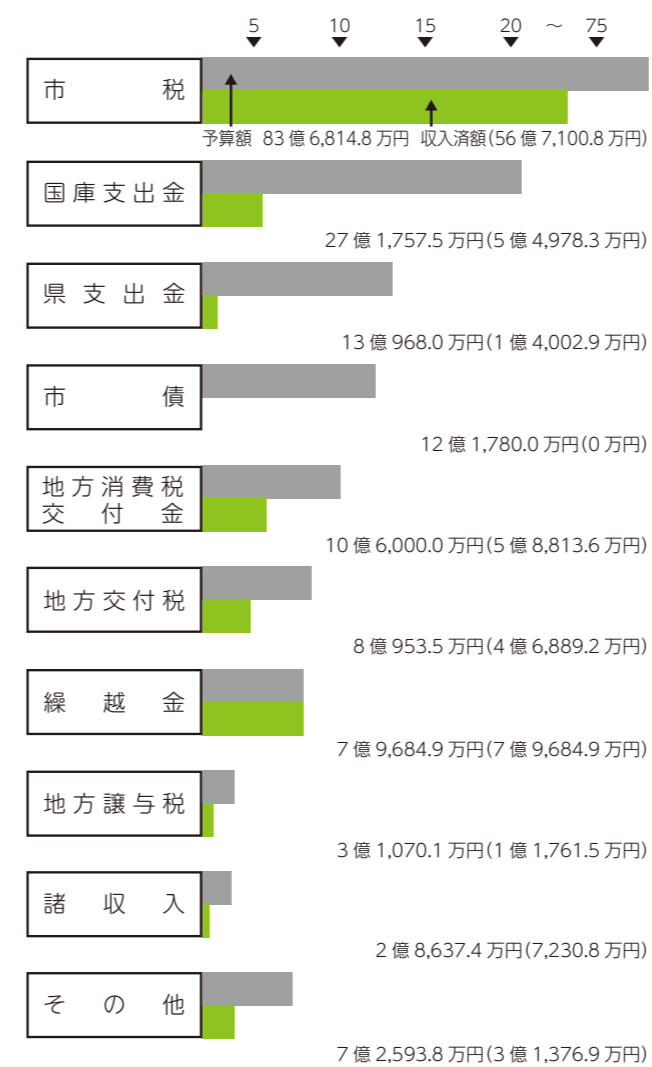

歳出 予算現額 176億 260.0万円
支出済額 72億 501.9万円

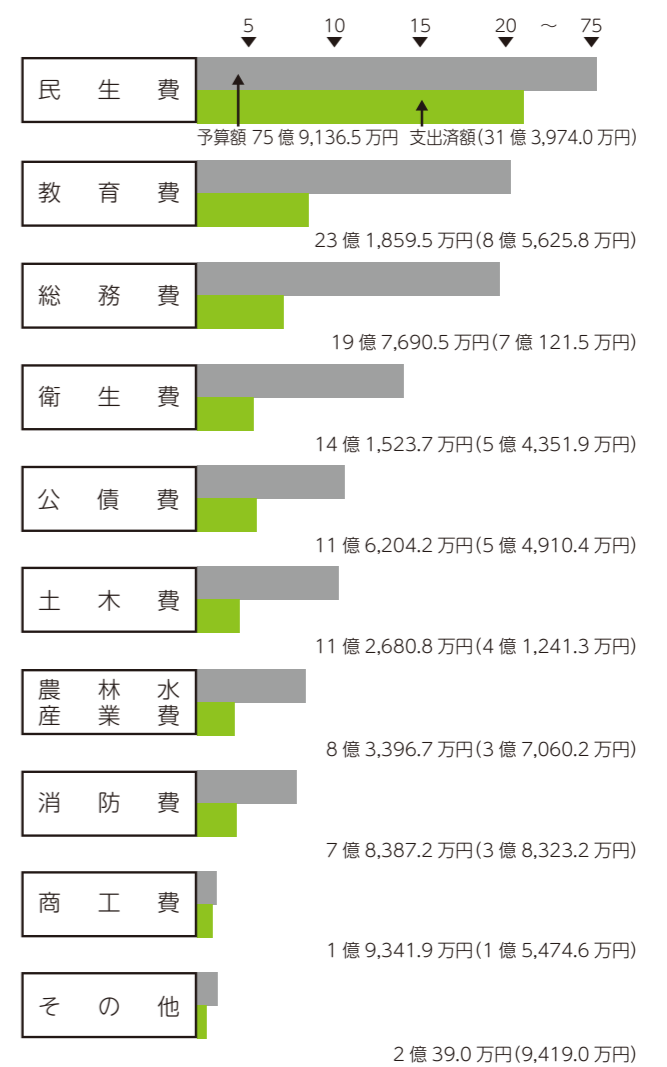

市有財産の状況

土 地	918,875.22 ㎡
建 物	163,693.41 ㎡
有価証券その他 (うち基金)	26億3,790.9万円 (26億236.2万円)

市債の状況

●市債現在高 227億609.9万円

一 般 会 計	146億6,015.1万円 (64.6%)
下水道事業会計 (農業集落排水)	11億4,339.2万円 (5.0%)
下水道事業会計 (公共下水道)	69億255.6万円 (30.4%)

国民健康保険税、後期高齢者医療・介護保険料の社会保険料控除について

令和4年1月～12月に納付した国民健康保険税(国保税)、後期高齢者医療保険料、介護保険料は、確定申告のときに、社会保険料控除として、全額を所得税や市・県民税の課税対象の所得から差し引くことができます。

納付済み額の確認方法

支払方法	特別徴収 (国民年金や厚生年金などからの天引き)	普通徴収 (納付書払いまたは口座振替)
確認書類	年金保険者(日本年金機構など)から送付される「公的年金等の源泉徴収票」	国民健康保険税 1月中旬に市が送付する「国民健康保険税納付済額通知書」 後期高齢者医療保険料・介護保険料 1月中旬に市が送付する「納付額確認書」 ※納付書払いの方は領収書、口座振替の方は預貯金通帳でも確認できます。

- 特別徴収(年金天引き)された国保税や後期高齢者医療保険料、介護保険料は、年金受給者本人が納付したことになるため、配偶者やその他の親族の申告で控除の対象とすることはできません。
- 国保税や後期高齢者医療保険料、介護保険料の納税通知書に記載された金額は、年度単位で算定されていますので、控除の対象となる金額とは異なります。

問 市役所保険年金課 (内線 122・123・126・127) 市役所介護高齢課 (内線 172・173)

新生活のスタートを応援します! 弥富市結婚新生活支援補助金

締め切り
せまる!

補助金額
1世帯あたり上限 20万円



対象となる世帯

- 令和4年1月1日から令和5年2月28日までの間に婚姻届を提出し受理された夫婦
- 新居となる住宅が弥富市内にあり、その住宅に夫婦ともに住民票がある
- 夫婦ともに婚姻日における年齢が39歳以下
- 夫婦の年間所得合計(令和3年1月1日～令和3年12月31日分)が400万円未満
※その他条件を全て満たす必要がありますので、対象となる世帯・経費および申請に必要な書類など詳細は市ホームページをご覧ください。



申請期限 令和5年2月28日(火) ※予算額に達した時点で受け付け終了

問 市役所市民協働課(内線 432)



10/24 [月] 職員向け研修
「SDGsカードゲーム研修」
を実施しました

愛知学院大学との包括連携協定に基づき、同大学 関千里教授の指導のもとSDGsカードゲーム研修を実施し、同大学生6人と市職員24人が参加しました。
「2030SDGs」というカードゲームを通して「SDGsがなぜ私たちの世界に必要なのか」「SDGsがどのような変化や可能性を生み出すのか」を知識だけではなく体感的に学び、SDGsへの理解を深めました。

まちの話題

くらしの情報を発信

市公式SNS



11/6 [日] 弥富市消防団
小型ポンプ操法大会

海部南部消防署で、弥富市消防団小型ポンプ操法大会を行いました。小型ポンプ操法大会とは、小型ポンプの操作を行い、消火までの迅速さ・正確さを競う競技です。
弥富市消防団では、日ごろから火災時に安全かつ迅速に消火活動が行えるように訓練を重ねています。



11/9 [水]

弥富市リエゾン連携訓練

弥富市災害対策本部と、外部の各種災害対応機関の「現地情報連絡員(リエゾン)」との連携強化を図るため、「弥富市リエゾン連携訓練」を実施しました。
発災時に連携が必要となる災害対応機関12団体約40人が参加し、行政と情報共有や連携方法の確認などを行いました。
また、訓練終了後に意見交換会を行い、実際に訓練を行い感じた感想や課題などを共有し、今後の災害対応に生かしていくことを確認し合いました。



11/23 [水・祝] 3組のカップルが
成立♡

市社会福祉協議会主催『やとみ♡ふく婚パーティー』が総合福祉センターで開催されました。今回のイベントには男性9人、女性8人が参加しました。
トークタイムやレクリエーションを通じてなごやかな雰囲気の中で会話を楽しんでいました。
カップルになられた参加者の皆さん、おめでとうございます。

12/3 [土] 市子ども会連絡協議会
スポーツ大会
(長縄8の字跳び)



TKEスポーツセンターで市子ども会連絡協議会主催のスポーツ大会(長縄8の字跳び)が開催されました。
久しぶりに開催された大会には7チームが参加し、日ごろの練習の成果を競い合った結果、第1位は217回を跳んだ「弥生Aチーム」でした。
上位4チームは、1月に行われる海部地区大会に出場します。今後とも子ども会の活動にご理解とご協力をお願いします。
参加してくれた子どもたち、大会関係者の皆さん、大変お疲れ様でした。

防災クイズに挑戦してみませんか?

問題 自宅にいるときに大地震が発生し、自分より体重の重い人が倒れて動けなくなっています。さてどうやって運び出しますか? 答えは下をご覧ください。

- ① 毛布で体全体をくるんで運ぶ
- ② ひもをわきの下に巻いて運ぶ
- ③ ジャンパーを着せて襟を引っ張って運ぶ

やとみ 歴史探訪

このコーナーでは、弥富市のまだまだ知られざる歴史について、弥富ふるさとガイドボランティアが紹介していきます。



かす や いそ まる 糟谷磯丸の歌碑

彦九田神社のある稲元から北上し松名に至ると、春日神社の近く、筏川沿いの道ばたに糟谷磯丸の歌碑があります。磯丸は明和元年(1764年)に伊良湖村(現在の田原市)で生まれ、30歳を過ぎてから文字を学び歌人となりました。各地を旅して素朴で分かりやすい歌を詠み、身分や貧富の差を超えて多くの人に愛されました。

松名は享保11年(1726年)に佐野氏らが開拓した新田で、地名の由来となった大きな松がありました。

この歌碑には「いかばかり年をつむらん 名にしおふまつ 名の里の 松のこたかさ」という、磯丸が松名の佐野家を訪れたときに松を詠んだ歌が刻まれています。



糟谷磯丸の歌碑

市長の部屋



新年おめでとうございます。皆様方におかれましては、新春を晴々しい気持ちでお迎えのこととお慶び申し上げます。旧年中は、市政推進に対しまして格別のご支援を賜り、厚く御礼申し上げます。

2023年の干支「癸卯」は「これまでの努力が花開き、実り始める」、「飛躍」や「向上」する縁起の良い年となりそうです。

依然として新型コロナウイルスの感染拡大が私たちの生活や社会・経済に大きな影響を与えている一方で、だんだんと感染状況が好転し、コロナからの回復の兆しが見え始めているのではないのでしょうか。

2023年の卯年は、今までの数年間から大きく「飛躍」し、私たちの生活が大きく「向上」する年になってほしいものです。

皆様方のご健康とご多幸をお祈りし、新年のご挨拶とさせていただきます。本年も宜しくお祈り申し上げます。

弥富市長 安藤正明

こちらのカレンダーは、広報から切り取って見やすい所に貼ってください。

1月 行事予定カレンダー						
SUN	MON	TUE	WED	THU	FRI	SAT
1 元日 ※さんちゃんバス ※図書館・歴史民俗資料館 しらはま整形外科産科クリニック(津島市) ☎32-3001	2 振替休日 ※さんちゃんバス ※図書館・歴史民俗資料館 小林クリニック(あま市) ☎444-4500	3 ※さんちゃんバス ※図書館・歴史民俗資料館 こじま整形外科(愛西市) ☎25-9911	4	5 消費生活相談(予約制)(市役所) 13:30~16:00	6	7
8 ※さんちゃんバス 二十歳のついで(TKEスポーツセンター) 13:00~ 駅前ふじたクリニック(あま市) ☎462-0222	9 成人の日 ※さんちゃんバス ※図書館・歴史民俗資料館 鈴木整形外科(愛西市) ☎28-8838	10 生活自立支援相談(市役所) 9:00~正午 3学期始業式(各小中学校)	11 心配ごと相談所 弁護士による法律相談(予約制) 結婚相談(予約制)(総合福祉センター) 13:00~16:00	12 中村年金事務所による年金相談(予約制)(市役所) 10:00~15:00 消費生活相談(予約制)(市役所) 13:30~16:00	13	14
15 ※さんちゃんバス 浅井外科(あま市) ☎441-8002	16 ※図書館・歴史民俗資料館	17 生活自立支援相談(市役所) 9:00~正午	18 成年後見制度についての無料相談(予約制)(市役所) 13:30~16:20 司法書士による相続に関する登記手続(予約制)(十四山総合福祉センター) 13:00~15:00	19 弁護士による権利擁護や成年後見についての無料相談(予約制)(十四山支所) 13:00~15:50 消費生活相談(予約制)(市役所) 13:30~16:00	20	21 はっさんかい(認知症家族の会)(弥富まちなか交流館) 10:00~11:30
22 ※さんちゃんバス 後藤整形外科(津島市) ☎25-5511	23 ※図書館・歴史民俗資料館 社会保険労務士によるねんきん相談(予約制)(市役所) 10:00~16:00	24	25 行政相談所 心配ごと相談所(総合福祉センター) 13:00~16:00	26 消費生活相談(予約制)(市役所) 13:30~16:00 弁護士による法律相談(予約制)(総合福祉センター) 13:00~16:00	27	28
29 ※さんちゃんバス わたり整形外科(あま市) ☎449-6699	30 ※図書館・歴史民俗資料館	31 <<納期限>> 市県民税 4期 国民健康保険税 7期 後期高齢者医療保険料 7期 介護保険料 5期				

※手話通訳者の設置 毎週水曜日(市役所福祉課)9:00~12:00

問「心配ごと相談所」、「弁護士による法律相談」、「司法書士による相続に関する登記手続」および「結婚相談」 市社会福祉協議会 ☎65-8105
問「成年後見制度についての無料相談」および「弁護士による権利擁護や成年後見についての無料相談」 海部南部権利擁護センター ☎69-8181

令和5年1月

平日夜間・休日診療問い合わせ先

当番医療機関については、下記の消防署または救急医療情報センターへご確認の上、受診してください。

※都合により変更されることがあります。

※午後5時以降は消防署へお尋ねください。 ※あま市は市外局番が052です。

●海部南部消防署 ☎52-0119 ●海部南部消防署北分署 ☎65-0119 ●救急医療情報センター ☎26-1133

診療日	受付時間	診療先
平日夜間および休日(土・日曜日、祝日)	内科・小児科	平日夜間 土曜日 当面の間、休診
	日・祝	9:00~11:30 13:00~16:30
	歯科	日・祝 9:00~11:30 14:00~16:30
	外科	日・祝 9:00~17:00
薬など	くすり・医療用品などに関する緊急の相談・質問などは右記へお問い合わせください。	津島海部薬剤師会 くすり安心電話 ☎090-2136-3858 開設時間 21:00~24:00

新型コロナウイルス感染拡大防止のため、平日夜間と土曜日の内科および小児科については、当面の間、休診とさせていただきます。

※病状などのお問い合わせは、受付時間内に直接お電話してください。
※診療再開については、決まり次第、市ホームページにてお知らせします。

問 海部地区急病診療所(☎25-5210)
(津島市莪原町字郷西37)
<http://amaq.sakura.ne.jp>

＼お済みですか？／ 高齢者肺炎球菌ワクチン接種(定期接種)

3月31日までの定期接種対象者は以下のとおりです。対象者には高齢者肺炎球菌予防接種券を郵送しています。接種をお済みでない方は、この機会にぜひ接種してください。予防接種券をお持ちでない方は、市役所健康推進課にて予防接種券発行の手続きをしてください。

対象者

1. 次の生年月日に該当する方

65歳	昭和32年4月2日生～昭和33年4月1日生	85歳	昭和12年4月2日生～昭和13年4月1日生
70歳	昭和27年4月2日生～昭和28年4月1日生	90歳	昭和7年4月2日生～昭和8年4月1日生
75歳	昭和22年4月2日生～昭和23年4月1日生	95歳	昭和2年4月2日生～昭和3年4月1日生
80歳	昭和17年4月2日生～昭和18年4月1日生	100歳	大正11年4月2日生～大正12年4月1日生

2. 60歳以上65歳未満であって、心臓、腎臓もしくは呼吸器の機能またはヒト免疫不全ウイルスによる免疫の機能に障害のある方(身体障がい者1級程度)

※既に肺炎球菌ワクチン(ポリサッカライド)の接種を受けたことがある方は対象外となります。

接種期限 3月31日(金) **接種回数** 1人1回 **接種費用** 2,000円

接種方法 高齢者肺炎球菌予防接種券(※対象者に4月に郵送済み)、健康保険証、接種費用を持参して、指定医療機関に予約の上、接種してください。

☎ 市役所健康推進課(内線312)

＼お済みですか？／ お子さんの予防接種

対象者の方には、4月にご案内を郵送しました。まだお済みでない方はお済ませください。対象者の方で、予診票を紛失された方や転入者は、市役所健康推進課までご連絡ください。



予防接種名	対象年齢	期 日	受診方法
MR混合第2期	平成28年4月2日～平成29年4月1日生まれのお子さん	令和5年3月31日まで	指定医療機関で予約の上、予診票・母子健康手帳・健康保険証を持参し接種してください。指定医療機関は市ホームページをご確認ください。
2種混合	11歳以上13歳のお誕生日の前日まで ※小学6年生に個別通知しています。 小学5年生の方は令和5年4月に個別通知しますのでお待ちください。	13歳のお誕生日前日まで	
日本脳炎2期	9歳以上13歳のお誕生日の前日まで ※小学4年生に個別通知しています。 小学3年生の方は令和5年4月に個別通知しますのでお待ちください。		
子宮頸がん予防接種 ヒトパピローマウイルス感染症	定期接種 小学校6年生～高校1年生相当の女性 (平成18年4月2日～平成23年4月1日生まれの方) ※個別通知しています。詳細は通知案内をご覧ください。 ★平成18.19年度生まれの女性は、定期接種の年齢を超えても、令和7年3月31日まで接種できます。	令和7年3月31日	
	キャッチアップ接種 平成9年4月2日～平成18年4月1日生まれ的女性 ※個別通知しています。詳細は通知案内をご覧ください。		

☎ 市役所健康推進課(内線312)

新型コロナウイルスワクチン予防接種

市ホームページ新型コロナウイルスワクチン接種推進室からのお知らせ▶



令和4年12月15日現在

接種期間は令和5年3月31日まで

オミクロン株対応 2価ワクチン接種について

対象者は初回接種を完了した12歳以上の全ての方です。前回のコロナワクチン接種から3カ月以上が経過した方が対象となります。1人につき1回の接種です。前回接種を令和4年9月末までにお済みの方は、接種券は発送済みです。3回目、4回目が未接種で接種券がお手元にある方は、その接種券をお使いください。

6カ月から4歳までの乳幼児用 ワクチン接種について

●初回接種(3回)：対象となる方には、はがきにてご案内を送付しています。接種を希望される方は市役所健康推進課へ連絡をしてください。

5歳から11歳までの小児用 ワクチン接種について

●初回接種：5歳を迎えた方で接種を希望される方は市役所健康推進課へご連絡ください。
※1回目接種の3週間後の同じ曜日・時間に2回目接種となりますので、必ず予定を空けておいてください。
1回目のみ必ず予約が必要です。2回目は不要です。
●3回目接種：2回目の接種後5カ月以上経過した5歳から11歳の方が対象となります。
接種するワクチンは小児用ワクチン(従来型)となります。対象の方へは、予診票を順次送付してまいります。2回目接種より6カ月が経過しても予診票が届かない場合は、市役所健康推進課までお問い合わせください。
※初回接種を小児ワクチンで接種し、12歳を迎えた方について、3回目の追加接種はオミクロン株対応ワクチンでの接種となります。

- ・新型コロナウイルスワクチン接種券の再交付
- ・ワクチンパスポート発行
- ・接種済証の再交付



市役所
健康推進課

※ワクチン接種は健康観察の時間(30分程度)を含め45分～1時間程度かかります。
※転入された方で、接種を希望される方は、市役所健康推進課へお問い合わせください。
※年齢にかかわらず、1回目、2回目のワクチン接種を希望される方は従来型ワクチンでの接種となります。
※ノババックスワクチン接種については、市ホームページをご覧ください。

接種のご予約は Web または
コールセンターでできます

市新型コロナウイルス
ワクチン予防接種
予約ページ▶



市ワクチン接種コールセンター
☎66-0097
(平日午前8時30分～午後5時15分)

新型コロナウイルス感染症に関する相談窓口・受診方法について

▼相談・受診方法

- ①発熱などの症状が生じた場合は、まずはかかりつけ医などに電話相談する。
- ②相談先が分からない場合や、かかりつけ医などで対応できない場合は、「愛知県健康フォローアップセンター(受診・相談窓口)」や「電話相談体制を整備した医療機関」へ電話相談する。
- ③電話相談で案内された医療機関に電話連絡し、医療機関の指示に従って受診する。

<愛知県健康フォローアップセンター(受診・相談窓口)>

電話相談窓口	電話番号	受付日時
津島保健所	24-6999	【平日】9:00～17:30 (所管区域：津島市、愛西市、 弥富市、あま市、大治町、 蟹江町、飛島村)
夜間・休日 相談窓口	(052) 526-5887	【平日夜間】17:30～9:00 【土・日曜日、祝日】24時間体制

※診療・検査医療機関および電話相談体制を整備した医療機関につきましては、県ホームページでご確認ください。

愛知県救急医療情報センター

かかりつけの診療所などが開いていないとき、愛知県救急医療情報センターにおいても診療・検査医療機関を案内しています。

電話番号	受付日時
26-1133	(所管区域：津島市、愛西市、 弥富市、あま市、大治町、 蟹江町、飛島村) 毎日:24時間体制

HAPPY BIRTHDAY

1月生まれの子どもたち



2歳
なかむら しの
中倉 詩乃ちゃん
(前ヶ須町)
可愛い笑顔が大好きだよ！



2歳
ふくしま はる
福嶋 晴ちゃん
(前ヶ須町)
2歳おめでとう！大好きだよ！



2歳
むらせ ふゆが
村瀬 楓芽ちゃん
(綱浦町)
2歳の誕生日おめでとう



3歳
おいかわ ふみひろ
及川 文寛ちゃん
(六條町)
祝3歳 ふみくん大好き♡



2歳
こばやし かえで
小林 楓ちゃん
(佐古木)
いつも素敵な笑顔ありがとう！

子どもの
写真を
載せませんか？



市ホームページ

- 応募期間 1月6日(金)~13日(金)【必着】
- 対象者 3月生まれで1歳から3歳までの子
- 市役所人事秘書課(内線475)

保育のひろば

桜保育所

大きくなあれ～野菜づくりを通して育む心～



「いっぱい！」

「トマト赤いね」

「素敵なクリスマスリースを作るよ」

「食べたらなくなる」
「なんにもパー！」



「上手にできた」

「やきいも、グーチャーパーの手遊び楽しいね」

また、ピーマンやオクラを使ってスタンプ遊びをしたり、サツマイモのつるを利用してクリスマスリースを作ったりし、遊びの中に工夫して取り入れています。芋掘りを体験すると「やきいもグーチャーパー」のじゃんけん遊びをする姿も見られます。

大きい子が収穫したキュウリを見せてもらったよ



野菜の栽培を通して、子どもたちの発見や驚きに共感し、体験したことを遊びに取り入れながら、子どもたちの感性を大切に育んでいきたいと思ひます。

SUKU SUKU PLAZA

Instagram



児童館だより 1月4日～2月10日

★各児童館共通 開館時間 9:30～17:00 休館日 日曜日・祝日

	さくら児童館 ☎65-6191	白鳥児童館 ☎66-1036	栄南児童館 ☎68-6266	弥生児童館 ☎65-8107	大藤児童館 ☎68-4101	東部児童館 ☎52-4611
卓球をしよう (小学生対象)	1月21日(土) 14:00～16:00	1月28日(土) 14:00～16:00	🐻	1月14日(土) 14:00～16:00	1月21日(土) 14:00～16:00	1月21日(土) 14:00～16:00
将棋をしよう (小学生対象)	🐻	🐻	🐻	1月18日(水) 16:00～	🐻	🐻
お正月遊びをしよう	1月4日(水)～こままわし・かるたとり・はねつきなどお正月の遊びをお友達と楽しみましょう。					
豆まきをしよう	1月28日(土)「鬼は～そと」「福は～うち」大きな声で元気に豆まきをしましょう。					
★ひな人形づくり (小学生対象)	2月4日(土) 13:30～14:30 定員10名 ※2月18日(土)も開催	🐻	🐻	2月4日(土) ①10:00～11:00 ②11:00～12:00 定員各10名	2月4日(土) ①13:30～14:30 ②14:30～15:30 定員各10名	2月4日(土) ①14:00～15:00 ②15:00～16:00 定員各10名
親子で運動遊び						
★じどうかんで あそぼう (1歳児以上～未就学児対象) ※行事によっては 対象年齢が変わりますので、 各児童館にお問い合わせください。	1月21日(土) 10:30～11:00	🐻	2月4日(土) 10:30～11:00	🐻	1月14日(土) 10:30～11:00	1月28日(土) 10:30～11:00
リトミックをたのしもう						
	2月4日(土) 10:30～11:00	1月28日(土) 10:30～11:00	1月21日(土) 10:30～11:00	1月14日(土) 10:30～11:00	🐻	🐻
月1回土曜日 10:30～11:00	※「じどうかんであそぼう」は毎月1回土曜日に行っています。親子で触れ合う時間を楽しんでいただくプログラムです。弥富市在住の方ならどなたでも、どの児童館でも参加できます。お母さんだけでなく、お父さん・おじいちゃん・おばあちゃんも大歓迎です。					

※お話しタイムはさくら・大藤・栄南(月曜日)、白鳥・東部(木曜日)・弥生(土曜日)に行います。
※定員がある行事で、市外の方が参加を希望される場合は、各児童館にお問い合わせください。
※★マークのある行事は申し込みが必要です。

子育て支援センター“みんなで子育て”応援します！

子育てに困っていること、悩んでいることありませんか？子育ての喜びや悩みを分かち合い、一緒に子育てしましょう！

★各支援センター共通 開館時間 8:30～17:15 休館日 土・日曜日、祝日

ひので子育て支援センター ☎66-0008	相談日 月～金曜日	行事
弥生子育て支援センター ☎65-8211	電話相談 9:00～16:30 面接相談 13:00～16:30	なかよしひろば、年齢にあわせて、わくわくベビー、キッズ、チャイルド、フレンズ、マニティールを行っています。(人数制限あり) ※「わくわくだより」・市ホームページを通して情報と日程をお知らせします。
東部子育て支援センター ☎52-4612	訪問相談 13:00～15:30(要予約) 臨床心理士の個別相談(要予約)	

※詳しくは、各子育て支援センターにお問い合わせください。

ファミリー・サポート・センター

利用会員と協力会員が助け合う組織です

「基本事業」、「病児・病後児保育事業」、「産前・産後サポート事業」のご利用は、事前に会員登録が必要です。ただし、「産前・産後サポート事業」のご利用は、まず子育て世代包括支援センター(☎65-1111)にご相談ください。ファミリー・サポート・センターでは、平日午前9時30分から登録受け付けをしています。登録時に利用方法などの説明をします。
休業日 日曜日、祝日(土曜日は電話受け付けのみ) ☎58-3352

会員登録出張所	1月27日(金)10:00～11:30	ところ／ひので子育て支援センター	持ち物／母子手帳
基本事業	保育所の送迎、保護者外出時の預かりなど、曜日や時間、援助内容に合う協力会員が援助を行います。		
病児・病後児保育事業	月～金曜日 8:30～17:00	専用施設	キッズケアルーム「えがお」でお預かりします。(看護師常駐)
産前・産後サポート事業	月～金曜日 9:00～17:00	育児支援・家事支援を行います。	※1回につき2時間まで。

※詳しくは、ファミリー・サポート・センターへお問い合わせください。

民生委員・児童委員のご紹介



民生委員・児童委員とは…

「民生委員」は、民生委員法に基づき、厚生労働大臣から委嘱された非常勤の地方公務員として位置づけられています。また、民生委員は児童福祉法に定める「児童委員」を兼ねています。

加えて、児童委員の中から、主に子どもや子育てに関する支援を専門に担当する「主任児童委員」が指名されます。委員はボランティアとして活動し、任期は3年です。(※任期満了後の再任、可)

住み慣れた地域で安心して暮らしていくには、みんなが支え合い、助け合っていくことが必要です。「地域の身近な相談役」、「地域と行政機関とのパイプ役」として地域の助け合いの最前線で頑張っているのが、民生委員・児童委員の方々です。

「民生委員・児童委員」、「主任児童委員」には、相談内容についての秘密を守ることが法律で義務付けられていますので、安心してご相談ください。

私たちのまちの民生委員・児童委員

3年に1度の民生委員・児童委員一斉改選が行われ、令和4年12月1日付けで新任の方19人を含む、71人の委員が新たに委嘱されましたので、ご紹介します。

(任期：令和4年12月1日～令和7年11月30日) (敬称略)

学区など	担当地区	氏名	学区など	担当地区	氏名	
白鳥	楽平, 又八	大島 幸徳	日の出	平島 川南西・東, 大井桁(用水南東)	加藤 久美	
	佐古木(近鉄線北県道東)	鈴木 典子		平島 大井桁(用水北西), 小井桁1・2区	木全 富基子	
	佐古木(国道1号線南)	中山 永子		平島 五反割1・2区, 小井桁1区(南東部)	田島 ゆかり	
	佐古木(国道1号線北県道西)	大沢 玉江		平島 西堤, 保六, 新田	武林 慶樹	
	白鳥台	佐藤 勝人		平島 大脇, 中屋敷	高木 哲夫	
	前ヶ平	三浦 久美		平島 東新町1・5区西新町(平島街道南)	柴田 早苗	
	楽荘団地	佐藤 明美		平島 東新町4区1・2, 車新田	栗田 法子	
	東中地, 西中地, 鎌倉	鈴木 満也		平島 西新町(平島街道北), 東新町2・3区	堀田 ゆみ子	
	ポプラ台	藤田 千恵子		8人	森津, 芝井	伊藤 久幸
弥生	荷之上東・西	服部 孝子	大藤	鎌島, 大藤団地, 鎌島団地, 中川団地	梶原 美鈴	
	かおるヶ丘	伊藤 知枝		松名, 寛延, 間崎	富田 景子	
	五之三本木・新田	佐藤 昭恵		稲元, 稲吉, 加稲, 富島, 栄南	佐藤 智代美	
	五之三川平南	山守 敏		4人	狐地, 稲狐, 三稲	佐藤 保盛
	五之三川平北・西	松尾 芳一	栄南	稲荷, 操出	伊藤 正光	
	海老江(尾西線3号踏切南)	宇佐美 松憲		西末広, 東末広, 大谷	前橋 妙子	
	海老江(尾西線3号踏切北), 上之割	宇佐美 由美子		三好, 稲荷崎, 境, 中原	川上 真理子	
	中之割(西部1号下水路北)	小林 福子		鍋田1・2, 楠	今村 克司	
	中之割(西部1号下水路南)	青木 さつき		6人	駒野	藤ヶ崎 一人
	下之割北, 東弥生台	水谷 香代子		十四山	神戸, 子宝(孫橋南)	藤松 輝己
	下之割南	服部 いずみ	桴場, 鳥ヶ地		加藤 照美	
	下之割東	上田 庸子	子宝(孫橋北), 西蜷		萩原 千世美	
	五明1, 錦浦	石原 民子	東蜷, 四郎兵衛, 亀ヶ地		佐野 一	
	五明2	伊藤 康子	東竹田, 下押萩		佐藤 和男	
	中六3・4・5(日毛気開線南)	関戸 法子	西竹田, 上押萩		後藤 里美	
	中六4・5(日毛気開線北)	山森 真美	堤蛇ヶ江, 大山		大木 晴美	
中六1(近鉄線南)・7	田安 真美	五斗山一丁目, 鍋平, 三百島	佐藤 佳子			
中六6, 前新田1(国道1号線北)	谷 啓子	五斗山二～四丁目, 坂中地	尾内 敏雄			
前新田1(国道1号線南)・2	佐藤 良子	10人	鮫ヶ地, 馬ヶ地		伊藤 敏恵	
桜	中六1(近鉄線北)・2	樋上 美保	主任児童委員	弥生学区	水野 晴美	
	小島, 弥生台	徳丸 厚子		白鳥学区	三浦 美紀	
	前ヶ須1・2・3	加藤 好子		日の出学区	野村 明彦	
	前ヶ須5・6	大崎 真理		桜学区	田村 結美	
	前ヶ須7・8	佐藤 正信		大藤, 栄南学区	片桐 美穂	
	前ヶ須9・11	調整中		十四山東部学区	江上 和利	
	前ヶ須10・12	久保 千恵		十四山西部学区	池田 憲幸	
	前ヶ須13・14・15	熱田 光代	7人			
	中山, 川原欠, 大藤	森 忠男				

問 民生委員に関すること 市役所福祉課(内線164・165) 児童委員、主任児童委員に関すること 市役所児童課(内線151)

福祉のマークをご存じですか？

障がいのある方に対応した施設、設備やルールなどの存在を示したり、障がいのある方が支援を必要としていることを分かりやすく伝えるため、障がい者に関するさまざまなマークがあります。これらは国際的に定められたものや、障がい者団体などが独自に策定して普及を進めているものもあります。

一人一人が障がいのことを知り、障がいの有無にかかわらず、互いを尊重し合いながら共生する社会となるよう、これらのマークへのご理解とご協力をお願いします。(順不同)



障がい者のための国際シンボルマーク

障がい者が利用できる建物、施設であることを明確に表すための世界共通のシンボルマークです。

駐車場などでこのマークを見かけた場合には、障がい者の利用への配慮について、ご理解、ご協力をお願いします。



盲人のための国際シンボルマーク

世界盲人連合で1984年に制定された盲人のための世界共通のマークです。視覚障がい者の安全やバリアフリーに考慮された建物、設備、機器などに付けられています。

このマークを見かけた場合には、視覚障がい者の利用への配慮について、ご理解、ご協力をお願いします。



ハート・プラスマーク

「身体内部(心臓、呼吸機能、じん臓、膀胱・直腸、小腸、肝臓、免疫機能)に障がいがある人」を表しています。

このマークを着用されている方を見かけた場合には、内部障がいへの配慮についてご理解、ご協力をお願いします。



身体障がい者標識

肢体不自由であることを理由に免許に条件を付されている方が運転する車に表示するマークで、マークの表示については、努力義務となっています。危険防止のためやむを得ない場合を除き、このマークを付けた車に幅寄せや割り込みを行った運転者は、道路交通法の規定により罰せられます。



聴覚障がい者標識

聴覚障がいであることを理由に免許に条件を付されている方が運転する車に表示するマークで、マークの表示については、義務となっています。危険防止のためやむを得ない場合を除き、このマークを付けた車に幅寄せや割り込みを行った運転者は、道路交通法の規定により罰せられます。



耳マーク

聞こえが不自由なことを表すと同時に、聞こえない方・聞こえにくい方への配慮を表すマークです。

このマークを提示された場合は、相手が「聞こえない・聞こえにくい」ことを理解し、コミュニケーションの方法などへの配慮についてご協力をお願いします。



オストメイト

オストメイトとは、がんなどで人工肛門・人工膀胱を造設している排泄機能に障がいのある障がい者のことをいいます。このマーク(JIS Z8210)は、オストメイトのための設備(オストメイト対応のトイレ)があることおよびオストメイトであることを表しています。



「白杖SOSシグナル」普及啓発シンボルマーク

白杖を頭上50cm程度に掲げてSOSのシグナルを示している視覚に障がいのある方を見かけたら、進んで声をかけて支援しようという「白杖SOSシグナル」運動の普及啓発シンボルマークです。

白杖によるSOSのシグナルを見かけたら、進んで声をかけ、サポートをお願いします。



手話マーク

耳が聞こえない人が手話でのコミュニケーションの配慮を求めるときに提示したり、役所、公共および民間施設・交通機関の窓口、店舗など、手話による対応ができるところが掲示できます。また、イベント時のネームプレートや災害時に支援者が身に付けるビブスなどに掲示することもできます。



ほじょ犬マーク

身体障害者補助犬法の啓発のためのマークです。

身体障がい者補助犬とは、盲導犬、介助犬、聴導犬のことをいいます。「身体障害者補助犬法」において、公共の施設や交通機関はもちろん、デパートやスーパー、ホテル、レストランなどの民間施設は、身体障がいのある方が身体障がい者補助犬を同伴するのを受け入れる義務があります。補助犬を同伴することのみをもってサービスの提供を拒むことは障がい者差別に当たります。



ヘルプマーク

義足や人工関節を使用している方、内部障がいや難病の方、または妊娠初期の方など、外見から分からなくても援助や配慮を必要としている方々を、周囲の方に配慮を必要としていることを知らせることができるマークです(JIS規格)。

ヘルプマークを身に着けた方を見かけた場合は、電車・バス内で席をゆずる、困っているようであれば声をかけるなど、思いやりのある行動をお願いします。



筆談マーク

耳が聞こえない方、音声言語障がい者、知的障がい者や外国人などが筆談でのコミュニケーションの配慮を求めるときに提示したり、役所、公共および民間施設・交通機関の窓口、店舗など、筆談による対応ができるところが掲示できます。

また、イベント時のネームプレートや災害時に支援者が身に付けるビブスなどに掲示することもできます。

広島研修

教育の広場

「広島を訪れて」

弥富北中学校 加藤 誠也

僕が広島を訪れて思ったことは、事前に広島について学習したことよりも、さらに悲惨だったということである。特に、平和記念資料館で見た、大量の頭蓋骨の写真はとてもショッキングであった。このような惨劇が二度と起こってほしくないと、強く思った。「今ある平和を大切に守り、次の世代へつないでいきたい」そのような平和への考えがよりいっそう強まった研修だった。

【平和記念資料館】

平和記念資料館には、あらゆるものが展示されていた。中には原形をとどめていないものもあり、説明文を読むまではそれが何か分からないものもたくさんあった。あらゆるところが曲がってしまっている三輪車、壁に突き刺さったガラス、とけた銅像などが展示されていた。このように、見ていて悲しくなるようなものが多くあった。しかし、これが現実にあったということが戦争の恐ろしさだと感じた。

【国立広島原爆死没者追悼平和祈念館】

平和記念公園には、国立広島原爆死没者追悼平和祈念館というものがあり、公園内のスロープを降りていくと円形の空間が広がっていた。その中央には小さな噴水のようなものがあり、原爆によって亡くなった人たちに捧げる水のモニュメントとなっていた。この場所を訪れた僕は、壁一面の展示が伝える広島の惨状を見て、とても悲しくなった。それと同時に、ここをとても神聖な場所だと感じ、慎重に歩みを進めた。



「原爆の記憶を伝える」

弥富北中学校 伊藤 咲弥

原爆が投下された当時、広島にあったほぼ全ての建物が破壊されたなか、原形を残したまま残った建物がある。それが、「原爆ドーム」である。つらい戦争を思い出させる原爆ドームを当時の姿そのままに残した理由は何か考えた。それは、戦争の記憶を風化させないためではないか。今回、広島研修で原爆ドームを見て、一瞬にして原爆の怖さを感じることができた。このように、戦争を知らない私たち若い世代に、戦争の怖さを伝える一つの手段として、原爆ドームを残したと思う。

【平和記念公園】

平和記念公園には、原爆に関する慰霊碑が多くあった。それぞれの慰霊碑には、たくさんの思いが込められていることが分かった。公園を歩いて周る中で、ガイドの方が、「地面にはまだまだたくさんの骨が埋まっている。公園は大きなお墓なのです。」と言っていたのがすごく印象的だった。

【戦時中の食生活】

昼食で、しげるくん弁当という当時の子どもが喜んで食べたという弁当を食べた。しかし、今の私たちの食生活と比べるととても質素なものであった。戦時中は食料がたいへん不足していたことが分かり、私たちの食生活がとても恵まれたものであると感じた。



※こちらに掲載している情報は、新型コロナウイルス感染症拡大防止のため中止または延期となる場合があります。

2023

1

くらしの情報

お知らせ

弥富市 一般廃棄物処理基本計画・ 生活排水処理基本計画(案) パブリックコメント (意見募集)の実施について

●目的

市内から排出される一般廃棄物や生活排水を処理するための基本計画について、広く市民の意見を聴取し策定の参考とするため、皆さんから意見を募集します。

●計画案公表日

1月10日(火)

●意見募集期間

1月10日(火)～2月10日(金)

●計画案の公表・閲覧場所

市ホームページ、市役所環境課、十四山支所、鍋田支所

●意見提出方法

閲覧場所備え付けまたは市ホームページよりダウンロードした意見記入用紙により、持参、郵送、ファクシミリまたは電子メールのいずれかの方法にて提出してください。

問市役所環境課

(内線 232・233)



愛知県子育て世帯 臨時特別給付金について

12月より、愛知県子育て世帯臨時特別給付金実施に伴い、弥富市内に在住する子育て世帯に給付金を支給しています。

●支給対象者

①または②に当てはまる方
①弥富市から令和4年9月分の児童手当を受給している方(公務員を除く)
※特例給付(児童手当の所得制限額以上の方に、児童1人当たり月額5,000円を支給しているもの)を受給される方を除く
※9月以降に愛知県内の他市町村から弥富市に転入された方は、転入前の市町村からの支給となります。また、他県から弥富市に転入された方は本給付金の対象となりません。
②令和4年8月31日に弥富市内に在住の公務員で、児童手当を受給している方

●支給額

児童1人当たり一律1万円
※対象児童：令和4年9月分児童手当の対象となる児童(平成19年4月2日から令和4年8月31日までに生まれた児童)

●申請期限

1月31日(火)
弥富市から令和4年9月分の児童手当を受給している方(公務員を除く)は申請不要です。公務員の方は申請が必要です。

問市役所児童課(内線155)

TKE スポーツセンター トレーニング講習会1月の予定

トレーニング室をご利用いただくには、初回に無料のトレーニング講習会(器具説明など)を受講いただく必要があります。なお、小学生以下のご利用はできません。

また、新型コロナウイルス感染症拡大防止のため、各種制限や注意事項がありますので、ご利用の際は、必ず「感染症対策特設サイト」にてご確認ください。直接お問い合わせください。

●利用料

大人300円・中学生150円
①10:00～ ②14:30～ ③18:30～

日程	1回目	2回目
6日(金)	②	③
7日(土)	②	③
11日(水)	②	③
14日(土)	②	③
15日(日)	①	②
17日(火)	②	③
21日(土)	②	③
22日(日)	①	②
26日(木)	②	③
28日(土)	②	③
29日(日)	①	②

※講習会は1時間半程かかります。※予定は変更になる場合があります。

※運動のできる服装と上履きをお持ちください。

※初回は予約が必要です。

問TKE スポーツセンター
(十四山スポーツセンター)
☎52-2110

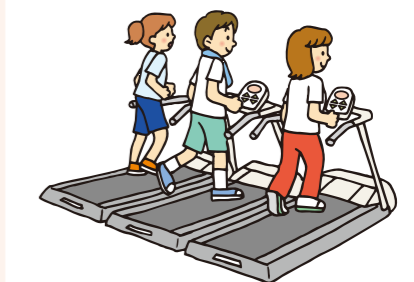

※こちらに掲載している情報は、新型コロナウイルス感染症拡大防止のため中止または延期となる場合があります。

催しもの

フリースペース『なごみの会』

「こころが疲れているな」、「不安になっている」など精神的に疲れている方や「誰かに話を聞いてほしい!」、「居場所を作りたい」と考えている方、仲間やボランティアとお茶を飲みながらゆっくりとした時間を過ごしてみませんか。

- と き**
1月28日(土)
午後1時30分～3時30分
- と ころ**
総合福祉センター
2階研修室
- 参加費**
100円(お茶菓子代)
事前の申し込みは不要です。
※雰囲気分からない方や参加を迷っている方はお電話ください。
- 主 催**
市社会福祉協議会
- 協 力**
精神保健福祉ボランティア『きんぎょ草』
- ☎市社会福祉協議会
☎65-3724



スマホ教室参加者募集

シルバー人材センターではスマホ教室を開催します。シルバー世代へスマホの楽しさ、必要性を伝えます。

- と き**
2月22日(水)
午前10時～正午
- と ころ**
市高齢者生きがいセンター
2階多目的室
- 講 師**
ソフトバンクより派遣
- 内 容**
電源の入れ方・電話のかけ方・カメラの使い方・インターネット、メール、ラインの使い方など
- 対 象**
市内にお住まいで60歳以上の方
- 募集人数**
20人(定員になり次第締め切ります。)
- 受講料** 無料
- その他**
参加者人数分のスマホデモ機を用意します。
- ☎市シルバー人材センター
☎65-5515



「弥富市小中学校未来構想(案)」 についての地域住民説明会開催

少子化傾向が進む中、弥富市においても、小中学校の児童生徒数が減少し続けている状況です。将来を担う子どもたちにとって、多様な考えに触れ、切磋琢磨する中で学ぶことができるよりよい教育環境が必要であると考え、一定数の児童生徒数の確保を図るなど、小中学校の適正規模について検討を進めてまいりました。本年度において、市が目指す教育方針を具体化し、今後の小中学校の編入再編に向けた方向性を示すため、「弥富市小中学校未来構想」の策定を進めています。

つきましては、地域住民説明会を実施します。

- と き**
1月21日(土)
午後2時～3時・午後5時～6時(2回実施)
- と ころ**
市役所 3階大会議室
- 内 容**
「弥富市小中学校未来構想(案)」について
・弥富市の現状と今後の児童生徒数の推移
・小中学校の適正規模について
・これまでの意見交換について
・基本方針ならびに課題について
- ☎市役所学校教育課(内線414)

募 集

障害者職業訓練生を募集

愛知障害者職業能力開発校(愛知県豊川市一宮町上新切 33番地 14)では令和5年4月入校の訓練生を募集します。

- 募集する科**
①ITスキル科
②OAビジネス科
③CAD設計科
④総合実務科(知的障がい者対象)
⑤ワークサポート科(精神障がい者・発達障がい者対象)
- 訓練期間**
①～④: 1年間
⑤: 9カ月
- 募集期間**
1月4日(水)～2月14日(火)
- 申し込み先**
ハローワーク津島
- 選考方法**
筆記試験および面接試験
- 選考日**
3月6日(月)
①・②・③・⑤の科目
3月5日(日)④の科目
- ☎・☎愛知障害者職業能力開発校
☎(0533) 93-2102

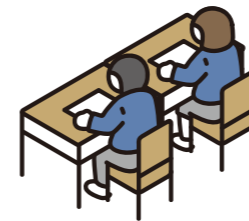

参加無料

YATOMI 歩け歩け大会

令和5年1月15日(日)
午前8時45分～9時15分《小雨決行》

弥富の史跡をめぐる健康に

参加資格 5歳以上
申込方法 事前申込不要
集合場所 総合社会教育センター はなのき広場

※新型コロナウイルス感染症状況によって急遽中止する場合がありますので、中止に関しましては市ホームページにてご確認ください。

主催: 市スポーツ協会
お問い合わせ先: 市スポーツ協会事務局(市役所生涯学習課) ☎65-0002

有料広告

みほともGo!

弥富市指定事業

介護予防体操

～健康を維持するための6ヶ月チャレンジ～

☎498-0027 弥富市綱浦町南前新田123
ウイングプラザパティエ1F 南出入口すぐ

お問合せ
はこちら

弥富市地域包括支援センター(海南病院1F)
☎0567-65-5521

有料広告

English club BASE ベース

おしゃれでアットホームな英会話教室

ベビーから大人まで、外国人の先生と一緒に英語を楽しんでいます。アシスタントの先生もクラスに入るので安心です。

当クラブでは、手指の消毒、マスクの着用、定期的な換気、室内の消毒を行っております。

☎0567-65-6632
住 愛知県弥富市前々須町東助111-3
営 (火～金) 13:00～21:00 (土) 10:00～18:00
休 日、月 (P) 有
WEB 「弥富英会話」で検索

♡ 寄 付 ♡

<p>社会福祉協議会に</p> <ul style="list-style-type: none"> ●きんちゃんカップ 弥富オープン卓球大会 様 金10,000円 ●匿名 様 金30,000円 ●匿名 様 金2,367円 	<ul style="list-style-type: none"> ●松岡静子 様 金300,000円 ●匿名 様 金34,050円 ●いきいきサロン脳トレ 様 金11,243円 ●チャレンジハウス弥富ボランティア 様 クリスマスプレゼント 	<p>弥富市に</p> <ul style="list-style-type: none"> ●農志会 様 金14,199円 ●株式会社ヤマナカ 様 金8,665円
---	---	---

以上のとおりご寄付いただきありがとうございました。

※こちらに掲載している情報は、新型コロナウイルス感染症拡大防止のため中止または延期となる場合があります。

有害鳥獣(鳥類)駆除の実施について

市内における農業被害を軽減することを目的として、実施計画表のとおり有害鳥獣(鳥類)駆除を実施します。下記のことを順守し実施しますので、ご理解ご協力のほどよろしくお願いします。

- (1) 駆除業務は、海部南部猟友会へ委託
- (2) 駆除業務は、有資格者において安全かつ適切に実施
- (3) 民家の近隣および人通りの多い場所では実施しない
- (4) 農地内における捕獲許可指定鳥類のみ駆除
- (5) 駆除は、散弾銃および空気銃(上之割地区、五斗山地区は空砲のみ)を適切に使用し、空葉きょうは回収
- (6) 地域から要請がある場合は、実施計画表の予定以外にも駆除を実施することがある
- (7) その他、駆除における安全管理を徹底

実施予定年月日	地区
令和5年1月	6日 鎌島、松名、鍋田
	20日 稲元、西末広、東末広、鍋田、上之割、五斗山 東亜鉄工周辺(坂中地、馬ヶ地、鮫ヶ地、子宝、西舘)
令和5年2月	10日 竹田、神戸、海屋、鍋田
	20日 鎌島、松名、西末広、東末広、鍋田、上之割、五斗山 東亜鉄工周辺(坂中地、馬ヶ地、鮫ヶ地、子宝、西舘)
令和5年3月	10日 稲元、西末広、東末広、鍋田
	17日 竹田、神戸、海屋、鍋田、上之割、五斗山 東亜鉄工周辺(坂中地、馬ヶ地、鮫ヶ地、子宝、西舘)
	30日 西末広、東末広、鍋田

問 市役所産業振興課(内線252・253)

パパママ教室を行います

初めての出産を迎えるご夫婦を対象に、妊娠中の生活や子育てについての教室を実施します。ぜひお二人そろってご参加ください。

- とき 3月1日(水)午前9時30分～正午頃(受け付け:9時15分～)
- ところ 市役所健康推進課 3階保健センター
- 対象者 第1子を妊娠中で安定期の妊婦とそのパートナー10組(要予約、先着順)
- 内容 保健師による赤ちゃんのお世話の話、歯科衛生士による歯の話、沐浴体験、パパの妊婦体験、交流会など
- 申込期間 1月23日～2月17日(定員に達し次第終了)
- 申し込み方法 市役所健康推進課(内線314)へお電話ください。
申・問 市役所健康推進課(内線314)



有料広告

いかなるトラブルも即解決！
水回りや生活の安心・安全をお届けします

Canal associa カナルアソシエ株式会社
トイレ・排水道の詰りから、水や電気のトラブルまで

〒498-0014 愛知県弥富市五明四丁目66番地
TEL 0567-65-2285 FAX 0567-65-2299
0120-152-285

男性の方へ! お済みですか? 風しん抗体検査及び定期予防接種 (風しん第5期)

弥富市に住民登録がある、昭和37年4月2日～昭和54年4月1日生まれの男性の方には市から風しん抗体検査及び予防接種の無料クーポン券を送付しています。対象者の方で、まだ抗体検査や予防接種をお済みでない方は、ぜひこの機会にご利用ください。クーポン券を紛失された方や転入された方は、再交付しますので市役所健康推進課までご連絡ください。

保育士(会計年度任用職員)を募集します

勤務場所	市立保育所・のびのび園(母子通園施設)
募集の種類	保育士・保育補助員(保育士資格なしでも可)
勤務日	月～金曜日(週2日以上)
勤務時間	<保育所保育士> 午前8時30分～午後4時30分(7時間)または、 午前8時30分～午後5時00分(7時間30分) <保育所保育補助員(資格なしでも可)> 午後2時30分～7時15分(うち3時間以上) <のびのび園保育士> 午前9時00分～午後3時00分(6時間程度) ※のびのび園は療育が必要な親子が通園する施設です。
必要書類	(1)弥富市会計年度任用職員登録申込書 (2)顔写真(縦4cm×横3cm程度) (3)保育士証の写し
賃金・手当など	時給 <保育士>1,006円～1,200円 <保育補助員>990円～1,125円 ※雇用条件により、交通費・期末手当など支給あり。
その他	勤務場所・勤務日数・勤務時間については相談に応じます。



●申し込み方法 市役所児童課で随時受け付けします。申・問 市役所児童課(内線154)

蟹江警察署からのお知らせ



市内犯罪発生状況(令和4年10月)暫定値

校区	弥生	桜	日の出	栄南	大藤	白鳥	十四山東部	十四山西部
侵入盗	4	2	2	0	0	0	0	0
特殊詐欺	0	0	0	0	0	0	0	0
自動車盗	0	0	0	0	0	0	0	0
車上ねらい	0	0	0	0	0	0	0	0
部品ねらい	0	2	0	1	0	0	0	1
自転車盗	2	0	0	0	0	0	0	1
自販機ねらい	0	0	0	0	0	0	0	0
ひったくり	0	0	0	0	0	0	0	0
強盗	0	0	0	0	0	0	0	0

乗るなら しっかりお酒と ディスタンス
～飲酒運転を根絶しよう～

愛知県では、依然として飲酒運転に起因する重大な交通事故がなくなりません。県民一人一人が、飲酒運転は、重大事故に直結する悪質・危険な違反であることを正しく認識し、「飲酒運転はお酒を飲む人も飲ませた人も犯罪である」ことを徹底して、飲酒運転を根絶しましょう。

運転したドライバーだけでなく、
飲酒運転の周辺者も処罰されます

- 飲酒運転をする恐れのある人に対してお酒を提供した人
 - 飲酒をした人に運転を依頼して車に同乗した人
 - 飲酒運転をする恐れのある人に対して車を貸した人
- 懲役、罰金のほか、免許取消、免許停止などの処罰の対象となります。

飲酒運転による交通事故の責任

- 飲酒運転による事故については、より厳しい責任が問われることとなります。
- 刑事上の責任
危険運転致死傷罪に問われる場合があり、飲酒していない場合より厳しい懲役、禁錮、罰金などの処分となります。
 - 行政上の責任
飲酒していない場合より厳しい運転免許の取り消し、停止などの処分となります。
 - 民事上の責任
いわゆる損害賠償のことですが、契約している任意保険の会社によっては、飲酒運転の場合には全額支払われない場合があります。

問 蟹江警察署 ☎95-0110
市役所市民協働課(内線432)

図書館だより 1/1~2/10

ホームページ <http://www.yatomi-library.com>
 携帯用HP <https://llisod001.apse.jp/city-yatomi-lib/wopc/pc/mSrv>
 市役所図書館 ☎65-1117



アフター・スティーブ
トリップ ミックル/著



葉と嘘の季節
米澤 穂信/著



5分後に奇跡のラスト
エブリスタ/編

新しく入った本

図書名	著者名など
●赤ずきん、ピノキオ 拾って死体と出会う。	青柳 碧人
●老害の人	内館 牧子
●乱れる海よ	小手鞠 るい
●教誨	袖月 裕子
●特殊清掃人	中山 七里
●人生後半、上手にくだる	一田 憲子
●世界を支えるすごい数学	イアン スチュアート

■よつば読書会 あなたも参加してみませんか？

- とき 1月14日(土) 午前10時~正午
 - ところ 図書館
 - テキスト 「コンビニ人間」(村田 沙耶香/著)
- ☆一冊の本をみんなで読み、意見を述べ合いながら、読書の領域を広げていきましょう!!!

■開館時間

火・水・木・金曜日 午前9時~午後7時
 土・日曜日、祝日(月曜日を除く) 午前9時~午後5時
■休館日 毎週月曜日
 ※詳しくは、図書館ホームページをご覧ください。

図書館は夜7時まで開館中です!



仕事や学校帰りに立ち寄っていただきやすいよう、平日(月曜日を除く)は午後7時まで開館しています。皆様のご来館をお待ちしております。

「学習室」をご利用ください



「学習室」は、同じフロアの別室で、サイレントスペースとして集中して調べものなどに取り組むことができます。座席数は全38席。図書館内の閲覧机席の40席と合わせて、全78席が利用可能です。
 「学習室」ご利用の際は、カウンターにお声掛けください。
 ※現在、感染症対策のため、座席数を半数程度に減らしています。

第17回愛知県市町村対抗駅伝競走大会出場選手を紹介!!

1月14日(土) 愛・地球博記念公園内の周回コース

区間	距離	種別	監督	選手
第1区	2.8 km	中学生(女子)	山田 猛	久保田 凜音
第2区	2.8 km	中学生(男子)	原村 柚衣	三浦 直人
第3区	1.3 km	小学生(男子)	山室 杏之輔	小林 鉄馬
第4区	4.4 km	ジュニア(女子)	坂元 大介	古川 悠茜
第5区	1.1 km	小学生(女子)	田中 悠月	服部 亜弓
第6区	4.4 km	一般(女子)	堀尾 亮介	松川 信也
第7区	4.4 km	40歳以上(男女不問)	加藤 唯人	尾関 柗太
第8区	4.4 km	ジュニア(男子)	小田 龍意	山室 俊貴
第9区	5.0 km	一般(男子)		

スポーツNEWS

市役所生涯学習課 (総合社会教育センター)

全国大会出場おめでとう!

※敬称略 日程 場所

令和4年度全国高等学校総合体育大会 準優勝

8月3日(水)~7日(日)
 徳島県鳴門・大塚スポーツパークポカリスエットスタジアム

第106回日本陸上競技選手権大会 第7位

10月1日(土)~2日(日)
 東京都国立競技場

中澤 愛菜(五之三)



スポーツ大会結果

第17回弥富市バドミントン交流大会

11月13日(日) 総合社会教育センターアリーナ

Aブロック	Bブロック
1 小池 博史	1 松永 悦子
2 古田 匡貴	2 荘山 理恵
Cブロック	Dブロック
1 倉橋 欣二	1 ステンビョーン
2 川會 尚也	2 肥田 貢

第17回弥富市スローピッチソフトボール大会

11月13日・20日・27日(日) 文化広場市民グラウンド・南部コミグラウンド

1 桜シーホークス
2 楽荘
3 やきたサイクロンズ

第17回弥富市ソフトバレーボール大会

11月26日(土) TKEスポーツセンター第1アリーナ

Aコート	Bコート
1 ひまわりI	1 ひまわりII
2 DION	2 エンドレス
3 TEAM MOM	3 シャインハートB
Cコート	Dコート
1 甚目寺	1 わかば
2 大塚SVC	2 fuzzy
3 シャインハートA	3 やとみSCB

第17回弥富市卓球大会

11月19日(土) 総合社会教育センターアリーナ

小学生女子の部	中学生女子の部
1 渡辺 弥珠	1 木全 彩瑛
2 渡辺 乃愛	2 松下 萌々夏
一般男子の部	一般女子の部
1 荒川 貴	1 田島 なつき
2 村瀬 翔	2 安井 千尋
3 亀地 徹昭	3 荒川 さくら
ベテラン男子の部	女子Aの部
1 伊藤 泰秀	1 伊藤 ひろ子・臼井 二三江
2 矢神 幸幹	2 立木 成美・伊藤 悠梨
3 小椋 正夫	3 木全 珠喜・水野 由美子
女子Bの部	
1 宮本 あけみ・加藤 美保子	
2 成田 節子・植田 光子	
3 寺西 紀子・柿本 さよ子	

第17回弥富市少年サッカー大会

12月4日(日) 境港多目的グラウンド

1 SAKURA FCLレッド
2 弥富JSSホワイト
3 弥富JSSブラック

スポーツ大会に参加しませんか



大会名	とき	ところ	参加資格対象	参加費 ※一人あたり	申込期限
市ビーチボール大会	2月11日(土・祝)	TKEスポーツセンター(第1アリーナ)	小学生以上(在住・在勤・在学)	無料	1月5日(木)~1月29日(日)
市グラウンドゴルフ大会	3月11日(土) 予備日: 3月18日(土)	総合福祉センター多目的グラウンド	高校生以上(在住・在勤・在学)	無料	1月24日(火)~2月26日(日)

申し込み方法 申し込み用紙(総合社会教育センター備え付け)に記入の上、お申し込みください。

受付時間 火~土曜日: 午前9時~午後9時
 日曜日、祝日: 午前9時~午後5時

1月 保健センターだより

☎ 市役所健康推進課(保健センター)(内線 311 ~ 318)

- 母子健康手帳:月~金曜日、午前8時30分から午後5時15分まで(土・日曜日、祝日を除く)に随時、市役所健康推進課(保健センター)で交付します。
- 妊娠届出書(医療機関が発行したもの)、本人確認ができるもの(マイナンバーカード、運転免許証など)が必要です。マイナンバーの記入が必要となりますので、マイナンバーカードをお持ちでない方は「通知カード」をお持ちください。
- 子育て相談:保健師による個別相談を行います。事前に市役所健康推進課に電話などでご予約ください。
- 歯みがき相談:歯科衛生士による個別相談を行います。事前に市役所健康推進課に電話などでご予約ください。

乳幼児健診 ※新型コロナウイルス感染症拡大防止により、やむを得ず中止(延期)する場合があります。

乳幼児健診	実施日	受付時間	対象者	内容など	場 所
3~4か月児健康診査	10日(火)	13:00~13:40	対象の方には個別通知でご案内します。	お子さんの誕生日により、受付時間が異なります。詳しくは個別通知をご覧ください。	保健センター(市役所3階)
1歳6か月児健康診査	30日(月)	13:00~14:00	1歳8~9カ月頃のお子さんを対象に個別通知します。		
2歳6か月ピカピカ歯科教室	25日(水)	9:00~10:10	令和2年7月生まれのお子さんに個別通知します。		
3歳児健康診査	19日(木)	13:00~14:00	3歳4~5カ月頃のお子さんを対象に個別通知します。 ※H30.4月生まれ以降の方には、日本脳炎1期の予診票を3歳児健診の案内と一緒に送付します。3歳過ぎてから医療機関にて接種をしてください。		
離乳食講習会 ※希望の方は事前に予約が必要です。	18日(水)	前期 9:10~9:20	生後5~6カ月頃のお子さん	管理栄養士による離乳食の講話があります。後期のみ歯のお話があります。離乳食初期・中期の動画がご覧いただけます→ 	保健センター(市役所3階)
		後期 10:15~10:30	生後9カ月頃のお子さん		

新型コロナウイルスの感染状況によってZoomアプリを使った、オンライン開催に変更することがあります。オンライン開催の場合は、開催日の1週間前までに市ホームページでお知らせしますので、ご確認ください。

予防接種についてお知らせ ※MR2期・日本脳炎2期・2種混合・子宮頸がんワクチンについては対象の方へ個別通知をしています。
 ※MR1期・水痘は1歳のお誕生日前日から接種できます。予防接種の詳細はこちらからもご覧いただけます→
 詳しくは市ホームページ【令和4年度予防接種事業のご案内】をご覧ください。

歯科検診 ※新型コロナウイルス感染症の状況によっては、内容を変更および中止する場合があります。予約の際、歯科指定医療機関にご確認ください。

歯科保健	対象者	実施期間	場 所	受診方法
歯周病検診	20歳以上の方	歯周病検診は3月31日までのご利用となります	歯科指定医療機関	検診が受けられる歯科医院一覧(「令和4年度弥富市健康増進事業のご案内」を参照)に電話で予約し、受診してください。 ※節目歯科無料クーポン検診対象の方には、5月末に個人通知にて詳細案内をしています。 受診時には「保険証」を持参してください。 ※妊産婦の方は、受診時に妊産婦歯科健診受診票、母子健康手帳をお持ちください。
妊産婦歯科健診	妊娠中の方 産後1年以内の方	対象となる期間中ご利用できます		

相談 ※新型コロナウイルス感染症拡大防止のため、電話相談になる場合もあります。

成人保健	実施日時	内容など	対象者	場 所
健康相談	随時(土・日曜日、祝日を除く) 9:00~15:00(要予約)	生活習慣病など体や心の健康について心配がある方に、保健師が個別に対応します。	市民	保健センター(市役所3階)
栄養相談	不定期(土・日曜日、祝日を除く) 9:30~13:30(要予約)	食事や栄養に関することについて、管理栄養士と一緒に考えてみませんか。※開催日は保健センターにお問い合わせください。		
歯科相談	随時(土・日曜日、祝日を除く) 9:00~15:00(要予約)	お口のケアや、誤えん性肺炎予防、お口の体操について歯科衛生士が個別に相談に応じます。		
禁煙相談	随時(土・日曜日、祝日を除く) 9:00~15:00(要予約)	禁煙方法を保健師と一緒に考えましょう。		

●健康手帳について:検診結果および精密検査結果は健康手帳を利用して、ご自身で管理しましょう。健康手帳は厚生労働省ホームページからダウンロードができます。

助成関係

助成等	内 容	備 考
一般不妊治療費助成		詳しくは市ホームページまたは市役所健康推進課へお問い合わせください。
特定不妊治療費助成		
アピアランスケア支援事業	がんの治療による脱毛や乳房切除に対するアピアランスケア用品(医療用ウィッグ・乳房補整具)購入費用の補助をします。	

子宮がん・乳がん無料クーポン検診はお済みですか?

受診のチャンスが残りわずかです。がんは早期発見・早期治療が有効です。ご自身の健康のために、この機会にぜひ受けましょう。

●対象

子宮がん検診	21歳	平成13年4月2日~平成14年4月1日生まれ
乳がん検診	41歳	昭和56年4月2日~昭和57年4月1日生まれ

●詳しくは、4月に送付した無料クーポン券と検診案内をご覧ください。無料クーポン券を紛失された方、転入の方はご連絡ください。

●受診方法:個別検診

医療機関	検診最終日	申し込み方法
海南病院	2月28日(火)	市役所健康推進課へ電話申し込み 12月23日(金)~2月10日(金) 希望検診日の2週間前まで
海部地区・津島市医師会		医療機関へ予約
伊勢湾岸クリニック		医療機関へ予約 検診希望日の1週間前まで

節目歯科無料クーポン検診はお済みですか?

今年度対象の方には5月に個人通知をしています。むし歯や歯周病などのお口の病気は早期発見・早期治療が大切ですが、初期のうちは痛みがなく、気づくのが遅れがち…。この機会にお口の健康状態をチェックしてみてもはどうでしょうか。まずは歯周病の進行具合を检查一下してみましょう。

歯周病検査

「プローブ」という器具を使用し、歯肉からの出血の有無や、歯と歯肉の間の溝(歯周ポケット)の深さを調べます。深ければ深いほど、歯周病が進行しています。

- 自己負担金 無料
 - と き 3月31日まで
 - と ころ 指定の歯科医院(通知案内参照)
 - 受診方法 指定の歯科医院に予約の上、受診してください。
 - 持 ち 物 健康保険証・節目歯科無料クーポン検診受診券(ハガキ)
- ☎ 市役所健康推進課(内線312)



●対象年齢

平成13年4月2日~平成14年4月1日
平成8年4月2日~平成9年4月1日
平成3年4月2日~平成4年4月1日
昭和61年4月2日~昭和62年4月1日
昭和56年4月2日~昭和57年4月1日
昭和51年4月2日~昭和52年4月1日
昭和46年4月2日~昭和47年4月1日
昭和41年4月2日~昭和42年4月1日
昭和36年4月2日~昭和37年4月1日
昭和31年4月2日~昭和32年4月1日
昭和26年4月2日~昭和27年4月1日
昭和21年4月2日~昭和22年4月1日

一般不妊治療費助成・特定不妊治療費助成の申請期限が近づいています

※期限が過ぎたものはいかなる理由でも受け付けません。

一般不妊治療費助成	対象者	・治療期間の初日が令和4年3月31日以前 ・令和4年4月~令和5年2月までの1回の治療			
	申請期限	令和5年3月20日			
特定不妊治療費助成	対象者	・治療期間の初日が令和4年3月31日以前 ・令和4年4月~令和5年3月までの1回の治療			
	申請期限	治療終了日が令和4年4月~12月の場合	治療終了日が令和5年1月の場合	治療終了日が令和5年2月の場合	治療終了日が令和5年3月の場合
		令和5年3月31日	令和5年4月28日	令和5年5月31日	令和5年6月30日

健康増進コラム ~第178回~

歯みがき相談のご案内

お口で気になる事ありませんか?
 ちょっと聞きたいなあという方、これから赤ちゃんの歯みがきを始める方や、お子さんの仕上げ磨きに不安な方など…
 歯科衛生士にご相談ください!

- ▼日にち 月~金曜日(祝日除く) ▼時 間 要相談
- ▼と ころ 市役所健康推進課 3階保健センター
- ▼申し込み方法 お電話・窓口でお申し込みください
- ☎・☎ 市役所健康推進課 担当 歯科衛生士(内線312)



歯の健康講座 1月号 その485

「お口ポカン」という言葉

読んで文字どおり、いつもお口が開いている状況のことで、近年こういった症状のお子さんが増えています。日常的に口が開いている「お口ポカン」の状態を口唇閉鎖不全症といいます。

人の呼吸は口を閉じて行う鼻呼吸、吸い込む空気に適度な湿度・温度を与え空気中のゴミやウイルス、細菌を鼻毛や粘膜に吸着させて、気管や肺を保護しています。最近ではアレルギー疾患やアデノイドなどにより鼻の通気性が悪くて鼻呼吸がしにくいなどで口呼吸が身についてしまう方もいます。何もせず放置するとさまざまな影響を及ぼします。

- ・口呼吸で顎が下がり、舌を前に突き出すため、猫背の原因の一つになります。
- ・お口が乾燥することで唾液の分泌量が減り、むし歯や歯周病の進行・口臭の原因となります。
- ・いびきの原因にもなります。
- ・口をずっと開けていることで顎の発育・歯並び・噛み合わせの乱れなどにより、顎のゆがみにつながっていく可能性があります。

このように「お口ポカン」で口呼吸を起こすトラブルは、早期に介入することで、鼻呼吸をはじめその他の症状の改善へとつながるかもしれません。心配な症状があれば一度かかりつけ歯科医院にご相談ください。

(海部歯科医師会)

祝 ご入学おめでとうございます

弥富北・弥富・十四山中学校制服

自信をもって採寸いたします。
販売後のメンテナンスもしっかり充実!



お気軽にご来店ください!
※市内小学校体操服、
保育所スモック等販売しています。



学生服オオタニ

弥富市鯛浦町上六155
67-0317 P3台有り
月曜定休 9:00-19:30

商品案内・アクセス詳細↑

ナノコーティングによる汚れ、安全な照明のLED化など、
建物本体、地元企業様の設備・地理に適する価値も長寿を
創出します。



地域社会に貢献する会社
株式会社アメニティライフ

〒498-0014 愛知県弥富市五明四丁目66番地
TEL 0567-65-3101 FAX 0567-69-5355

0120-381-797

Kazenoko Okashi KO_BO

十四山茶房花笑み



風の子スクエア
風の子びれっじ鎌倉



風の子びれっじ平島
風の子びれっじ前ヶ須

きんちゃんサブレ新発売!

モーニング & ランチ
営業時間：9:00～14:00
定休日：日曜・月曜・祝日



・相談支援・通所支援
・就労支援

・通所支援・日中一時支援
・生活介護

景品や手土産にどうぞ

どなたでもご利用可

楽しく!楽しく!

時間・空間・仲間を繋ぐ



株式会社主人公 〒498-0007 愛知県弥富市鎌倉町126番地2 TEL(代)0567-55-8281 info@kazenoko.club

高雄工業株式会社 「世界基準の品質そして技術力」



私たちは自動車の重要保安部品となる「パワートレイン関連部品」や広範囲の産業分野で使用される「精密機械部品」・「産業用機械部品等」を製造する総合機械部品メーカーです。自社設計や開発、金属3Dプリンターによる熱処理用加熱コイルの開発、設計、造形も行っておりその技術と品質が高く評価されています。

愛知事業所

本社：〒498-0066 弥富市楠三丁目13番地2
(☎0567-68-8149)

海南：〒490-1402 弥富市五斗山三丁目22
(☎0567-56-6686)

岡山事業所・静岡事業所・海外3事業所(北米、タイ)



西尾張中央道の神戸歩道橋の
ネーミングライツを取得し、
【弥富より世界へ 高雄工業歩道橋】
と命名しました。

愛燦会は高齢者・障がい者・児童の 「総合福祉」を展開しています

弥富市に於いては、高齢者施設「特別養護老人ホーム
長寿の里・十四山」を運営いたしております。
「あなたが楽しいと、わたしは嬉しい」をスローガン
に、住み慣れた地域で安心して暮らし続けたい想いに
応えるべく、柔軟な事業運営を行っております。

施設にご興味のある方は、何でもお気軽にお問い合わせ下さい。



あいさんかい
社会福祉法人 愛燦会

特別養護老人ホーム
弥富市六條町大崎69-1

長寿の里・十四山
TEL.0567-52-3294