



まちの情報オアシス

弥富市
Yatomi City

YATOMI

2023
5
No.206

広 報 や と み

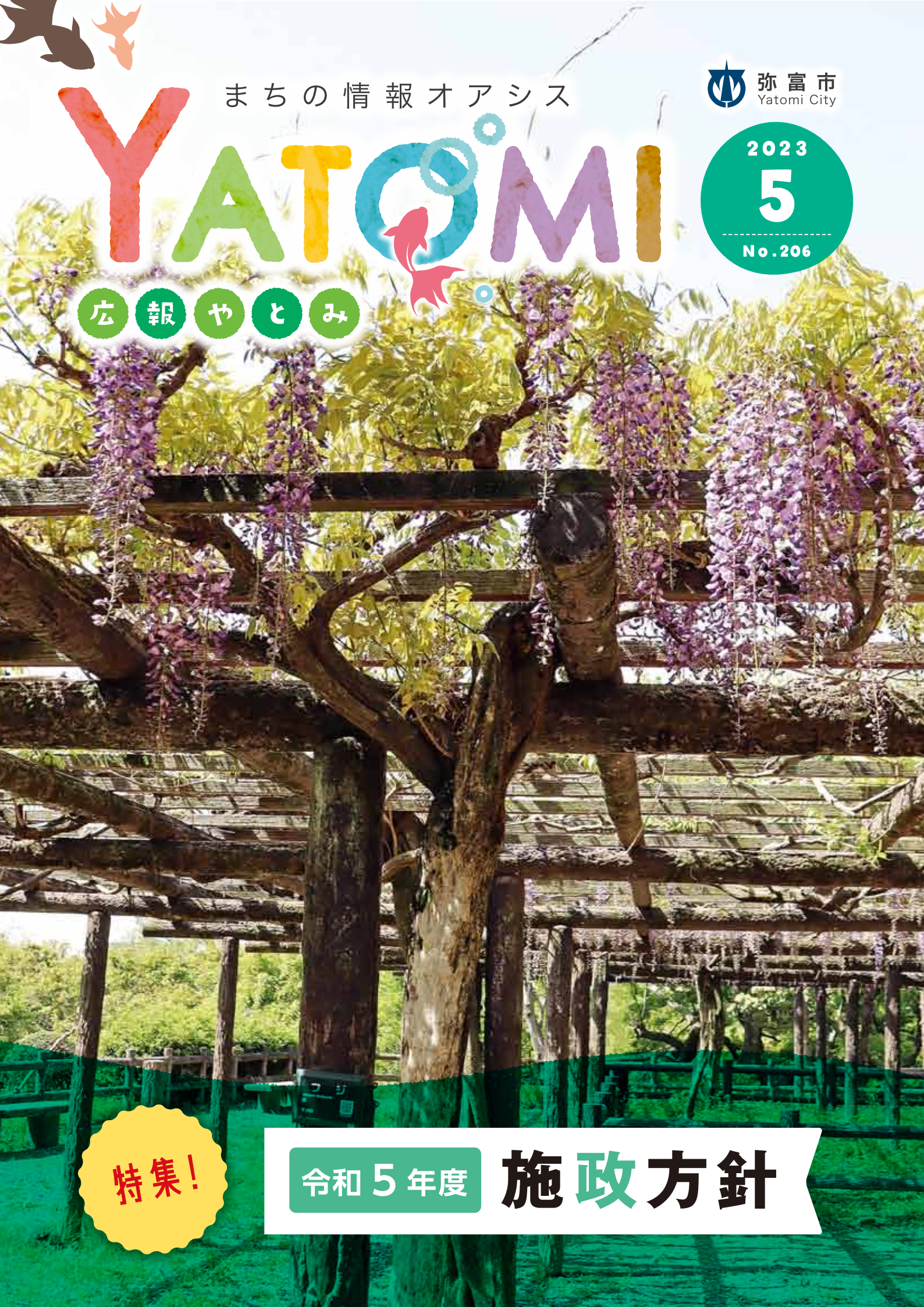

特集!

令和5年度 施政方針

contents

- 03 **特集** 令和5年度 **施政方針**
- 07 令和5年度 弥富市職員異動
- 08 令和5年度 当初予算の概要
- 12 子どもは宝 やとみのたから
- 13 SUKUSUKUPLAZA
- 14 まちの話題
- 16 やとみ歴史探訪
市長の部屋
- 17 行事予定カレンダー
- 18 **教育の広場**
弥富中学校
- 19 暮らしの情報
- 33 図書館だより
- 34 スポーツNEWS
- 35 保健センターだより

問い合わせ先(市外局番 0567)

市役所 ☎65-1111 ☎67-4011
(弥富市前ヶ須町南本田 335 番地)

- 1階 市民課、保険年金課、福祉課
介護高齢課、児童課、会計課
- 2階 税務課、収納課、環境課、産業振興課
土木課、都市整備課、下水道課
- 3階 健康推進課
(保健センター・子育て世代包括支援センター)
- 4階 総務課、財政課、人事秘書課、企画政策課
防災課、市民協働課、学校教育課
- 5階 議場および議会事務局、監査委員事務局
- 6階 議会傍聴席、展望休憩スペース

弥富まちなか交流館(市役所本庁舎南側)(月曜休館)
(弥富市前ヶ須町南本田 347 番地)

- 1階 観光課(☎65-1106)(☎65-4355)
歴史民俗資料館(☎65-4355)(☎65-4355)
- 2階 図書館(☎65-1117)(☎66-1038)

十四山支所 ☎52-2111 ☎52-3276
(弥富市神戸三丁目 25 番地)

- 1階 十四山支所 支所グループ

総合社会教育センター(月曜休館)
☎65-0002 ☎65-1777
(弥富市前ヶ須町野方 802 番地 20)

- 1階 生涯学習課

各種施設

- 鍋田支所 ☎68-8001
 - 総合福祉センター ☎65-8103
 - 十四山総合福祉センター ☎52-3800
 - いこいの里 ☎69-1600(日・月曜、祝日休館)
 - TKE スポーツセンター ☎52-2110(月曜休館)
 - 白鳥コミュニティセンター ☎67-6021(月曜休館)
 - 南部コミュニティセンター ☎68-3919(月曜休館)
 - 同報無線確認電話 ☎65-8517
- ※臨時放送の確認ができます。

今月の納税など

- 軽自動車税(種別割) 全期
- 介護保険料 1期
- 《納期限：5月31日(水)》

各記事に掲載の **ID** (7桁の数字)を、
市ホームページ右上の **サイト内検索** Google 検索 に
入力すると、該当記事の **リンク**が表示されます

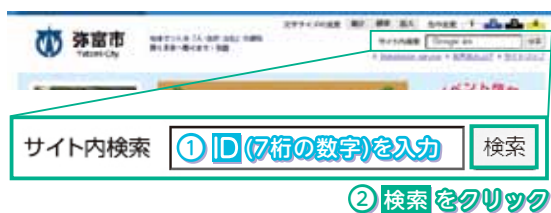

今月の表紙

今月の表紙は、森津の藤です。藤棚にはきれいな紫色の藤がいくつも垂れ下がっており、とても華やかな香りが漂っていました。その香りに誘われるように、アゲハ蝶や蜂なども飛んできました。
今年の見頃は過ぎてしまいましたが、また来年見頃を迎えたら、足を運んでみてください。

市の人口と世帯数

人口 43,779人(-40)
男 21,934人(-39)
女 21,845人(-1)
世帯 18,665 (+75)
(令和5年4月1日現在)

令和
5年度

施政方針

3月の市議会定例会で、令和5年度の施政方針を表明しました。こちらの特集では、本年度の弥富市が取り組む施策などをお伝えします。

※掲載している施政方針は、要約してあります。

新型コロナウイルス感染症が、世界規模で拡大し、国内における感染初確認から4年目を迎える中、これまで、市民の皆さまの命と健康を守るため献身的にご尽力をいただいております海南病院を始め、多くの市内医療機関、保健関係者の皆さまに心から敬意と感謝を申し上げます。

その一方、政府は、新型コロナウイルス感染症の位置付けを令和5年5月8日に季節性インフルエンザと同じ「第5類」に引き下げると発表し、また、3月13日からは、マスク着用について新たな指針を適用し、混雑時の電車内などでは引き続きマスク着用を推奨するものの、屋内外を問わず個人の判断に委ねることとし、マスク着用を前提とした生活スタイルが大きく変わってまいります。

本市としましては、引き続き、皆さまの生命と健康を守ることを最優先に、市民生活の安定と経済回復の取り組みを推進し、市民の皆さまの大きな期待に応えられるよう、常に皆さまの声に耳を傾け、「やとみの未来」を一緒に創り、将来にわたり持続可能で元気なまちを実現してまいります。



令和5年度 重点施策

令和5年度の市政運営に当たっては、引き続き第2次弥富市総合計画に掲げる6つの基本目標に基づき取り組みます。

- 1 **いつまでも住み続けたい安全・安心なまち**
- 2 **笑顔あふれる、健やかで共に支え合うまち**
- 3 **心豊かで文化を育む人づくりのまち**
- 4 **人と地域の資源を活かし、にぎわいを生み出すまち**
- 5 **良好な都市基盤が整った便利で快適に暮らせるまち**
- 6 **市民と行政がつながり、共につくるまち**

防災・減災対策

- ・想定される大規模な激甚災害に備えるため、本市の地理的特徴による浸水被害の発生が懸念されていることを十分に踏まえ、緊急時避難場所の確保や、広域避難に関する協定など、各種災害協定の締結を進めます。
- ・円滑な避難が行えるよう、1次開設避難所を中心に「地震解錠ボックス」を設置します。

**防犯・交通安全対策**

- ・地域防犯力の強化に向けて、警察、市防犯協会、地域の自主防犯パトロール隊と相互連携をし、市内巡回やキャンペーンなどを行い、市民一人一人が高い防犯意識を持ち行動できるよう啓発活動に努め、自治会への防犯カメラ設置補助を継続します。
- ・交通事故撲滅に向けては、小・中・高校生や高齢者などを対象とした自転車用ヘルメットの購入補助事業を継続します。

環境衛生対策

- ・ごみ処理および生活排水処理に関する施策を総合的かつ計画的に推進するため、令和5年度を始期とする弥富市一般廃棄物処理基本計画を策定しました。この計画に基づき、環境負荷の少ない循環型社会の実現に向け取り組みます。

子育て支援

- ・弥富市子ども・子育て支援事業計画に基づき、関係機関と連携を図り、安心して子どもを産み育てられるよう、子育て支援施策の充実に努めます。
- ・弥富市公立保育所の民営化基本方針に基づき、多様化する教育・保育ニーズに対応できるよう、保育所の民営化および認定こども園化に向け、令和7年度から市立ひので保育所を指定候補法人にスムーズに移管するための取り組みを進めます。
- ・保育所情報配信システムや児童クラブ管理システムを導入し、保護者および施設職員双方の負担軽減を図ります。

高齢者支援

- ・高齢社会が進むに伴い、認知症の方も増えてくることが予想される中、早期発見や認知症を理解することなど、社会全体で支えていく環境づくりのためにも、認知症初期集中支援チームや認知症地域支援推進員の方々とも連携を密にして、認知症サポーター養成講座や認知症家族交流会を開催するなど認知症施策を推進します。
- ・「第9期介護保険事業計画・高齢者福祉計画」の策定に向けて、令和4年度に実施しました高齢者および介護家族へのアンケートやニーズ調査の結果を基に特性に応じた計画の策定に取り組みます。

健康づくり

- ・市民一人一人が自主的な健康づくりに取り組むことができるよう、知識や意欲向上を目指し、各種健康教育事業の充実、健康マイレージの普及啓発を推進するとともに疾病の早期発見・早期治療のために定期的ながん検診受診の重要性を啓発し、受診率の向上を目指します。
- ・国の「出産・子育て応援交付金」を活用し、妊娠期から出産・子育てまで一貫して相談に応じ、必要な支援につなぐ、「伴走型相談支援」と「経済的支援」を併せて実施します。
- ・加齢や疲労、ストレスに伴う免疫力の低下により、発症リスクが高まる带状疱疹を予防するため、50歳以上の方を対象に、带状疱疹予防接種費用の一部を助成するとともに、おたふくかぜの発症および重症化を予防するため、1歳から2歳未満と日本小児学会が推奨する小学校就学前の1年間に接種するおたふくかぜ予防接種費用の一部を助成します。

国民健康保険事業

- ・将来にわたって安定的な国民健康保険制度を確保するとともに、特定健康診査受診率の向上に努めます。

障がい者支援

- ・社会情勢の変化や市民ニーズを踏まえ、障がい者施策の総合的な展開・推進を図るため、「障がい者計画」を策定します。

- ・障がい福祉サービスなどの提供体制および自立支援給付などの円滑な実施を確保するため、「第7期障がい福祉計画」および「第3期障がい児福祉計画」を策定します。
- ・「海部南部権利擁護センター」は、多様化、複合化している相談などに対し、専門相談員を増員し、身近なところで専門的かつ総合的な相談が受けられるようセンター機能の充実を図ります。

基本 目標 **3**

心豊かで文化を育む人づくりのまち

学校教育

- ・スクールカウンセラーを中学校を拠点に拡充配置し毎日相談できる体制とともに小学校にも巡回できる体制を整え、スクールソーシャルワーカーと連携し、子どもたちや保護者の心のケアと家庭支援の充実を図ります。
- ・特別支援教育も、知識・経験が豊富な特別支援教育コンダクターを配置し、発達に特性のあるお子さんへの対応の強化と教員の気付きのためのスキルアップ、そして、指導力向上を図るとともに、保護者からの相談体制も充実させます。
- ・令和5年度から中学校に入学されたお子さんを養育している保護者に対し、入学お祝い金5万円を支給します。
- ・「弥富市小中学校未来構想」に基づき、令和7年4月の中学校再編に向け、弥富中学校の改修に係る設計を実施し、小中学校の再編も、令和10年4月に向け、地域の声を聴きながら計画を進めます。

文化・スポーツの充実

- ・心から幸せを感じることができるよう文化活動を推進することや、「いつでも、どこでも、だれでも」スポーツを楽しむ機会を継続して提供し、生涯にわたり心身共に健康で文化的な生活を営むための土壌を整えます。

文化財の保存・活用

- ・コロナ禍により多くの自治会や保存会において、地域の伝統文化の継承が中断を余儀なくされてきたことから、令和5年度は、無形文化財伝承活動の支援に重点的に取り組みます。

基本 目標 **4**

人と地域の資源を活かし、にぎわいを生み出すまち

農業の振興

- ・農業用機械や施設の更新に対する支援を始め、本市独自の支援であります国の戦略作物とする、主食用米から飼料用米・小麦・大豆への転作補助や、カメムシ共同防除費用の一部補助も引き続き支援します。

観光の振興

- ・令和4年10月にオープンした YaToMiAQUA を本市の観光情報発信拠点とし、引き続きイベントなどを企画し、本市の特色を生かした情報を発信するとともに、観光協会のホームページを立ち上げ、発信力の強化を図ります。



基本 目標 **5**

良好な都市基盤が整った便利で快適に暮らせるまち

下水道整備

- ・公共下水道事業は、市街化区域および人口集中地域の佐古木地区・鯛浦地区の整備を進め供用区域を拡大し、普及率の向上を図るとともに接続促進に努めます。

道路網の整備

- ・都市計画道路名古屋第3環状線および主要地方道弥富名古屋線は、鋭意、整備が進められておりますが、一日でも早く市内の道路ネットワークを構築するため、関係機関へ引き続き積極的に要望していきます。
- ・木曾川高潮堤防未整備区間の整備に併せて、国道1号の尾張大橋架け替えを含む国道1号の4車線化の早期事業計画ならびに大規模災害時の避難および救命・救護活動などに必要となる地域高規格道路一宮西港道路の早期実現に向けて関係機関と連携し、必要な取り組みを推進します。

市街地の計画的整備

- ・JR・名鉄弥富駅自由通路および橋上駅舎化事業ならびに弥富駅北口駅前広場等整備事業は、駅東西の踏切を通行する歩行者、自転車の安全確保および高齢者・障がい者などの利便性を高めるバリアフリーに配慮した交通結節点の整備を事業目的として、令和9年度の事業完了に向けて整備を進めます。
- ・都市拠点となる弥富駅周辺の取り組みは、本市の玄関口となる区域であり、駅周辺の一体的なまちづくりを推進し、関係住民の皆様との勉強会などを通じて、弥富駅中央駅前広場を中心とした周辺整備の検討を進めます。
- ・弥富駅から徒歩圏内にある車新田地区は、新たに快適で利便性の高い、住宅用地の供給や商業機能の充実などを図り、定住人口の増加につなげるため、土地区画整理事業を推進します。

交通網の充実

- ・コミュニティバス(きんちゃんバス)に替わる新しい移動手段としてデマンド型(予約制)乗合サービスの実証実験を南部ルートの大藤・栄南学区で行い、地域の皆さまと一緒に導入に向けて検討します。
- ・東部ルート・北部ルートは、実証実験の進捗を見ながら、運行手段の変更も念頭においた再編を地域の皆さまと進めます。



新たな活力の創出

- ・令和4年度では、「第1回弥富記念」を冠としたレースの開催や愛知県競馬組合や名古屋競馬PFI株式会社と連携し、競馬開催日以外の土曜日・日曜日に開催されるイベントでは、本市も金魚すくいなどで参加し、にぎわいを創出しました。引き続き、本市の名を積極的に発信し、関係人口の創出に取り組みます。

港湾地域などの整備促進

- ・早期に新たな、鍋田ふ頭第4・第5バースの整備事業が実現されるよう、国の関係機関への要望活動などを継続し、併せて、名古屋港管理組合を始めとする港湾関係団体と連携していきます。

基本
目標

6

市民と行政がつながり、共につくるまち

持続的な行財政運営

- ・「第2次弥富市総合計画後期基本計画」「第2期弥富市まち・ひと・しごと創生総合戦略改正版」については、令和4年度に市民や中学生を対象としたアンケート、市民ワークショップ、前期基本計画の中間評価などを基に総合計画審議会において調査審議して、改正骨子案をまとめました。令和5年度には、後期基本計画などとして策定します。
- ・企業版ふるさと納税に関し、本市にゆかりのある企業や興味を持っていただける企業、西部臨海地帯企業連絡協議会などに対し、ご理解ご協力をいただき、企業と共にまちづくりを進めます。

市民協働・男女共同参画の推進、コミュニティの強化

- ・男女共同参画社会の実現に向けて、家庭や職場での意識向上を図り、性別による役割分担意識を払拭するとともに、多文化が共生し、多様な価値観を認め合い、誰もが自分らしく輝ける環境づくりに取り組みます。
- ・“ひと”と“ひと”とが繋がり、市内のさまざまな地域資源を市民のニーズとマッチングさせる「ヤトミーティングプロジェクト」では、地域資源バンク制度の試験的運用などを行い、誰もが活路と活躍の機会を見出せる協働のまちづくりを推進します。
- ・多種多様な困りごとを相談できる総合的な窓口として、「市民なんでも相談窓口」を十四山支所に設置します。

情報の共有

- ・積極的な情報発信を行うことにより、双方向の情報共有を図り、公正性・透明性の高い市政運営を実現するため市広報誌や市ホームページなどを充実させるとともに、さまざまな機会を捉え、市民の皆さまのご意見やご提案などを市政に反映します。
- ・行政手続のオンライン化、デジタル化、また、マイナンバーカードを利用した住民票や印鑑登録証明書のコンビニ交付などのDX推進に積極的に取り組みます。

令和5年度 弥富市職員異動



〈令和5年4月1日付〉

	氏名	新職(課)名	旧職(課)名
部長級	柴田 寿文 伊藤 淳人 立石 隆信 渡邊 一弘	市民生活部長 総務部長 建設部長 教育部長	教育部長 総務部次長兼企画政策課長 財政課長 学校教育課長
次長級	佐藤 雅人 小笠原 己喜雄 伊藤 隆彦 大木 弘己	健康福祉部次長兼保険年金課長 会計管理者兼会計課長 教育部次長兼歴史民俗資料館長兼図書館長 監査委員事務局長(公平委員会兼務)	監査委員事務局長(公平委員会兼務) 会計管理者 教育部次長兼歴史民俗資料館長 海部南部広域事務組合派遣
課長級	佐藤 文彦 梅田 英明 安井 幹雄 中山 義之 伊藤 篤由 田口 邦郎 中野 修 村田 健太郎 後藤 浩幸 田畑 由美子	企画政策課長 環境課長 介護高齢課長 総合福祉センター所長兼十四山総合福祉センター所長兼いこいの里所長 生涯学習課長兼総合社会教育センター館長兼十四山スポーツセンター館長 議事課長 海部南部広域事務組合派遣 財政課長 福祉課長 学校教育課長	議事課長 福祉課長 介護高齢課長兼総合福祉センター所長兼十四山総合福祉センター所長兼いこいの里所長 総務部付 総務部付 環境課長 生涯学習課長兼総合社会教育センター館長兼十四山スポーツセンター館長 総務課長補佐(行政グループリーダー兼情報管理グループリーダー) 福祉課長補佐(保護グループリーダー) 福祉課長補佐(社会福祉グループリーダー)
保育所長級	山森 晶代 竹川 留美 中村 登子 松山 理恵	西部保育所長 ひので保育所長 大藤保育所長 十四山保育所長	大藤保育所長 ひので保育所副所長 大藤保育所副所長 十四山保育所副所長

新規採用

行政職員

松山 智彦 (財政課)
落合 紗香 (人事秘書課)
廣田 花音 (企画政策課)
上田 健太 (防災課)
佐藤 朱莉 (税務課)
太田 恭嵩 (保険年金課)
永井 真歩 (健康推進課)
渋谷 萌水 (健康推進課)
福田 隆幸 (福祉課)
久保 築拓 (都市整備課)
柘植 大輝 (生涯学習課)
横井 郁哉 (歴史民俗資料館)

保育士

伊藤 万里奈 (南部保育所)
松永 晴菜 (桜保育所)
玉腰 真優 (大藤保育所)
上坂 まりん (白鳥保育所)
光田 凧沙 (弥生保育所)
前田 智大 (弥生保育所)
尾崎 綾花 (栄南保育所)

退職 (3月31日付)

行政職員

横山 和久 (総務部長)
伊藤 仁史 (市民生活部長)
伊藤 重行 (建設部長)
服部 利恵 (健康福祉部次長兼
保険年金課長)
鈴木 博貴 (会計課長)
山田 淳 (図書館長)

保育士

後藤 恵美 (ひので保育所長)
安井 育代 (西部保育所長)
花井 祐子 (十四山保育所長)

令和 5 年度当初予算の概要

予算の規模

令和 5 年度の予算規模は、一般会計は 179 億 2 千万円(前年度対比 6.7%増)となりました。
 また、特別会計は 4 会計の合計が 83 億 559 万 9 千円(前年度対比 3.3%減)、企業会計が 24 億 9 万 3 千円(前年度対比 11.0%増)で、全ての予算の合計は 286 億 2,569 万 2 千円(前年度対比 3.9%増)となりました。

総額

(単位:千円)

会計名	本年度予算額	前年度予算額	増減額	増減率(%)	
一般会計	17,920,000	16,790,000	1,130,000	6.7	
特別会計	土地取得	3,729	373,294	△ 369,565	△99.0
	国民健康保険	3,911,680	3,828,970	82,710	2.2
	後期高齢者医療	713,890	721,990	△ 8,100	△1.1
	介護保険	3,676,300	3,664,300	12,000	0.3
	小計	8,305,599	8,588,554	△ 282,955	△3.3
企業会計	下水道事業	2,400,093	2,162,180	237,913	11.0
	収益的支出	960,454	903,686	56,768	6.3
	資本的支出	1,439,639	1,258,494	181,145	14.4
	小計	2,400,093	2,162,180	237,913	11.0
合計	28,625,692	27,540,734	1,084,958	3.9	

一般会計歳入の概要

歳入の根幹をなす市税は、市民税や固定資産税が増加するなど、市税全体では 86 億 7,694 万 8 千円(前年度対比 3.7%増)を見込みました。これは歳入全体の 48.4%になります。

市債(市の借金)全体では 15 億 7,280 万円(前年度対比 10.1%増)を予定し、J・R・名鉄弥富駅自由通路などに対する道路橋梁整備事業債 3 億 4,260 万円、南部コミュニティセンター特定天井撤去工事などに対する社会教育施設整備事業債 3 億 3,970 万円が主なものとなります。

基金(市の貯金)の取り崩しなどにあたる繰入金は 6 億 2,053 万 6 千円(前年度対比 55.0%増)を見込み、令和 5 年度末基金残高は 20 億 2,241 万 7 千円となる見込みです。

歳入予算の自主財源・依存財源別内訳(一般会計)

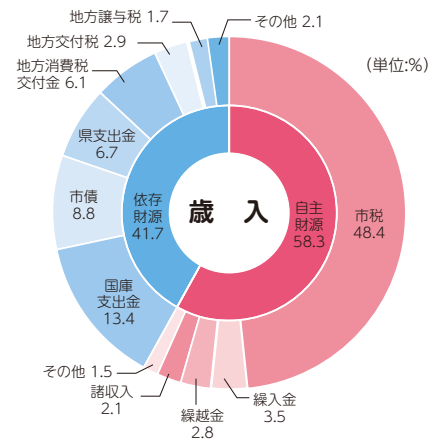

一般会計(歳入)

(単位:千円)

区分	本年度予算額	構成比(%)	前年度予算額	増減額	増減率(%)
自主財源	10,455,718	58.3	9,802,506	653,212	6.7
市税	8,676,948	48.4	8,368,148	308,800	3.7
繰入金	620,536	3.5	400,292	220,244	55.0
繰越金	500,000	2.8	500,000	0	0.0
諸収入	377,937	2.1	250,620	127,317	50.8
その他	280,297	1.5	283,446	△ 3,149	△1.1
依存財源	7,464,282	41.7	6,987,494	476,788	6.8
国庫支出金	2,397,239	13.4	2,185,203	212,036	9.7
市債	1,572,800	8.8	1,428,000	144,800	10.1
県支出金	1,192,542	6.7	1,135,589	56,953	5.0
地方消費税交付金	1,100,000	6.1	1,060,000	40,000	3.8
地方交付税	514,000	2.9	571,000	△ 57,000	△10.0
地方譲与税	307,700	1.7	310,701	△ 3,001	△1.0
その他	380,001	2.1	297,001	83,000	27.9
歳入合計	17,920,000	100.0	16,790,000	1,130,000	6.7

一般会計歳出の概要

歳出を目的別に見ると、民生費は社会保障施策に対する予算に加え、西部保育所長寿命化改良工事や総合福祉センター特定天井撤去工事などの実施により73億4,280万9千円(前年度対比4.2%増)となりました。

土木費はJR・名鉄弥富駅自由通路等整備工事などの実施により17億4,771万2千円(前年度対比56.7%増)となりました。

また、中学校への進学にあたり家計の負担を軽減するための入学祝金支給事業や、小中学校給食費の食材価格高騰分の影響による家計の負担を軽減するための補助事業など、子育て支援の予算へ優先的に配分しました。

目的別歳出の状況(一般会計)

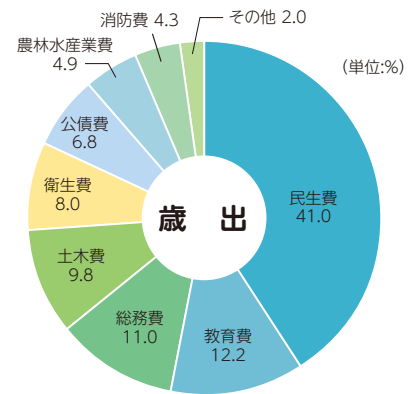

一般会計(歳出)目的別

区	分	本年度予算額	構成比(%)	前年度予算額	増減額	増減率(%)
民	生	7,342,809	41.0	7,045,638	297,171	4.2
教	育	2,195,570	12.2	2,223,223	△27,653	△1.2
総	務	1,971,076	11.0	1,842,455	128,621	7.0
土	木	1,747,712	9.8	1,115,376	632,336	56.7
衛	生	1,433,150	8.0	1,396,990	36,160	2.6
公	債	1,212,786	6.8	1,162,042	50,744	4.4
農	林	887,069	4.9	825,116	61,953	7.5
水	産	887,069	4.9	825,116	61,953	7.5
消	防	765,222	4.3	776,752	△11,530	△1.5
そ	の	364,606	2.0	402,408	△37,802	△9.4
歳	出	17,920,000	100.0	16,790,000	1,130,000	6.7

また、歳出を性質別に見ると、義務的経費は人件費(職員の給与など)37億2,006万4千円、扶助費(福祉や医療の助成、生活扶助など)32億6,906万6千円、公債費(市債の償還金)12億1,278万6千円の合計82億191万6千円(前年度対比2.2%増)となりました。これは全体の45.8%を占めています。

投資的経費は、弥富北中学校や西部保育所の長寿命化改良工事のほか、総合福祉センターや南部コミュニティセンターの特定天井撤去工事の実施などにより、27億3,012万6千円(前年度対比36.3%増)となりました。

その他の経費で主なものは物件費(委託料など)29億3,412万5千円、補助費等(各種団体への補助金、負担金など)24億4,992万5千円、繰出金(特別会計への繰出金)13億8,659万3千円などが挙げられます。

性質別歳出の状況(一般会計)

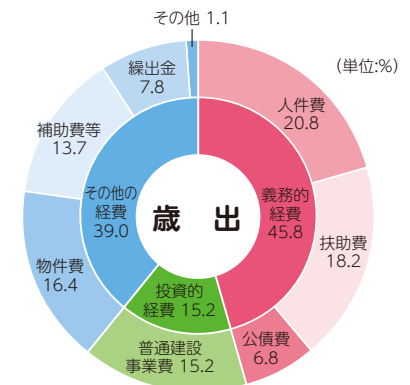

一般会計(歳出)性質別

区	分	本年度予算額	構成比(%)	前年度予算額	増減額	増減率(%)
義務的経費	義務的経費	8,201,916	45.8	8,026,400	175,516	2.2
	人件費	3,720,064	20.8	3,694,017	26,047	0.7
	扶助費	3,269,066	18.2	3,170,341	98,725	3.1
	公債費	1,212,786	6.8	1,162,042	50,744	4.4
投資的経費	投資的経費	2,730,126	15.2	2,003,296	726,830	36.3
	普通建設事業費	2,730,121	15.2	2,003,291	726,830	36.3
	災害復旧事業費	5	0.0	5	0	0.0
その他の経費	その他の経費	6,987,958	39.0	6,760,304	227,654	3.4
	物件費	2,934,125	16.4	2,755,112	179,013	6.5
	補助費等	2,449,925	13.7	2,423,759	26,166	1.1
	繰出金	1,386,593	7.8	1,351,534	35,059	2.6
	その他	217,315	1.1	229,899	△12,584	△5.5
歳	出	17,920,000	100.0	16,790,000	1,130,000	6.7

財政用語辞典

一般会計	市の行政運営の基本的な経費が中心の会計。主な歳入に市税、分担金・負担金などの自主財源と、地方交付税、国庫・県支出金などの依存財源がある。主な支出には、総務費、民生費、衛生費、土木費、教育費などがある。
市税	市民の皆さんが市に納める税金 (固定資産税、市民税、市たばこ税、軽自動車税、入湯税など)
使用料・手数料	公共施設の使用料や保育所の利用料など
諸収入	預金利子や雑収入など
国庫・県支出金	特定の事務・事業についての財源として国や県から交付されるお金
市債	大きな事業を行うために、国や金融機関などから借り入れるお金
地方譲与税	自動車重量譲与税や地方揮発油譲与税など、もともと地方税として納めるべきものを国税として徴収し、市に譲与されるお金
地方交付税	所得税などの国が徴収した税金の中から、市の財政状況に応じて交付されるお金
自主財源	市税、負担金、使用料など自主的に収入する財源
依存財源	国や県の意思により定められた額を交付されたり、割り当てられた収入
総務費	課税・徴収、住民登録、選挙、統計など、市の総括的な事務に使うお金
民生費	子どもや高齢者、障がい者などの福祉全般の事務・事業に使うお金
衛生費	保健衛生やごみ処理など、健康で安全な生活のために使うお金
土木費	道路や公園整備などに使うお金
教育費	学校の運営や公民館活動など、教育全般の事務・事業に使うお金
公債費	過去に借り入れた市債(借金)の返済にあてるお金
義務的経費	支出が義務づけられ任意に節減できない経費
投資的経費	支出の効果が資本形成に使われる経費
特別会計	特定の事業について、歳入と歳出を一般会計と区分して整理する場合に、法律や条例によって設置される会計
企業会計	特定の事業について、民間企業に準じて利用料金などの収入により独自に採算を行っている会計
収益的収支	施設の維持管理などの経営に関する支出
資本的支出	将来に渡って使用される設備のための工事費や借金の返済に関する支出

一般会計を年収500万円の一般家庭に例えてみると

【令和5年度予算】

歳入	市の予算では			家計では	
	区 分	金 額	割 合	区 分	金 額
	市税、地方譲与税、交付金など	104億6,464.9万円	58.4%	給料などの基本的な収入	292.0万円
	地方交付税、国・県支出金	41億378.1万円	22.9%	親などからの援助	114.5万円
	分担金及び負担金、使用料及び手数料、諸収入など	6億5,823.4万円	3.7%	パート・家賃収入など	18.4万円
	繰 入 金	6億2,053.6万円	3.4%	預金の引き出し	17.3万円
	繰 越 金	5億円	2.8%	前年の残金	13.9万円
	市 債	15億7,280万円	8.8%	金融機関からの借り入れ	43.9万円
合 計	179億2,000万円	100.0%	合 計	500万円	

歳出	市の予算では			家計では	
	区 分	金 額	割 合	区 分	金 額
	人件費、物件費	66億5,418.9万円	37.1%	食費・日用品などの生活費	185.7万円
	扶 助 費	32億6,906.6万円	18.3%	医療費・教育費など	91.2万円
	公 債 費	12億1,278.6万円	6.8%	ローンの返済	33.8万円
	維持補修費	1億4,777.6万円	0.8%	家屋や家電品などの修理	4.1万円
	補助費等、貸付金、繰出金など	38億7,651.9万円	21.6%	子どもへの仕送りなど	108.2万円
	積立金、予備費	2,953.8万円	0.2%	貯 金	0.8万円
投資的経費	27億3,012.6万円	15.2%	家屋の増改築・車の購入など	76.2万円	
合 計	179億2,000万円	100.0%	合 計	500万円	

市民1人当たりの金額 金額は令和5年1月1日現在の人口43,847人で算出した値です。

区 分	本年度予算額	市民1人当たりが負担する税額	備 考
固 定 資 産 税	51億7,204.8万円	117,957円	土地や家屋、償却資産にかかる税
市 民 税	30億6,420万円	69,884円	個人の所得や法人の収益に対してかかる税
市 た ば こ 税	3億2,000万円	7,298円	たばこの消費に対してかかる税
軽 自 動 車 税	1億1,940万円	2,723円	自動二輪、軽自動車などにかかる税
入 湯 税	130万円	30円	温泉に入るときにかかる税
合 計	86億7,694.8万円	197,892円	

区 分	本年度予算額	市民1人当たりに使われるお金	備 考
民 生 費	73億4,280.9万円	167,464円	社会福祉や生活扶助などに
教 育 費	21億9,557万円	50,073円	教育や文化、スポーツの振興などに
総 務 費	19億7,107.6万円	44,953円	市のさまざまな総合運営などに
土 木 費	17億4,771.2万円	39,859円	道路の整備・管理などに
衛 生 費	14億3,315万円	32,685円	ごみの処理、保健衛生などに
公 債 費	12億1,278.6万円	27,659円	市の借金返済に
農 林 水 産 業 費	8億8,706.9万円	20,231円	農業振興、土地改良事業などに
消 防 費	7億6,522.2万円	17,452円	消防、災害対策などに
そ の 他	3億6,460.6万円	8,315円	議会運営、商工観光などに
歳 出 合 計	179億2,000万円	408,691円	

子どもは宝 やとみのたから

HAPPY BIRTHDAY

5月生まれの子どもたち



いきめ りく
生目 陸ちゃん (東中地)
すくすく育ってね★



よこい ゆの
横井 柚乃ちゃん (平島町)
2歳おめでとう! 大好き♡



ひくち はるか
樋口 遥ちゃん (平島町)
生まれてきてくれてありがとう♡



しらすぎ きほ
白鷺 希歩ちゃん (佐古木)
これからもニコニコ笑顔で☆



かとう りこ
加藤 りこちゃん (五明)
おしゃべり上手なおてんば娘☆



いとう きたろう
伊藤 琥大郎ちゃん (五之三)
我が家の若様です☆



はら あきと
原 煌翔ちゃん (西中地)
笑顔いっぱい元気に育ってね☆



かわむら あかり
河村 明里ちゃん (平島町)
いっぱい笑って大きくなってね☆

子どもの
写真を
載せませんか?

ID1001951



市ホームページ

- 応募期間
5月6日(土)~13日(土)【必着】
 - 対象者
7月生まれで1歳から3歳までの子
- 問 市役所人事秘書課(内線475)

夏休み期間に児童クラブで働きませんか

保護者が昼間家庭にいない児童を支援する児童クラブの指導員(特に夏休み期間中働いていただける方、大学・短大生も可)を募集します。教員免許、幼稚園教諭・保育士免許などの有資格者を歓迎しますが、資格の有無は問いません。採用にあたっては、選考の上、任用します。

● 必要書類など

- ・ 会計年度任用職員登録申込書(市役所児童課に備え付け)
- ・ 写真(縦4cm×横3cm程度)
- ・ 保育士・教員などの資格のある方は資格者証の写し

● 勤務地

- ・ 日の出第一児童クラブ(ひので子育て支援センター西側)
- ・ 日の出第二児童クラブ(ひので子育て支援センター西側)
- ・ 桜第一児童クラブ(桜小学校敷地内)
- ・ 桜第二児童クラブ(桜小学校敷地内)
- ・ 弥生第一児童クラブ(弥生児童館内)
- ・ 弥生第二児童クラブ(総合福祉センター内)
- ・ 大藤児童クラブ(大藤児童館内)
- ・ 白鳥児童クラブ(白鳥コミュニティセンター内)
- ・ 栄南児童クラブ(栄南児童館内)
- ・ 十四山東部児童クラブ(十四山東部小学校敷地内)
- ・ 十四山西部児童クラブ(十四山西部小学校敷地内)

● 申込期間・申込先

随時受付。市役所児童課にて受け付けます。

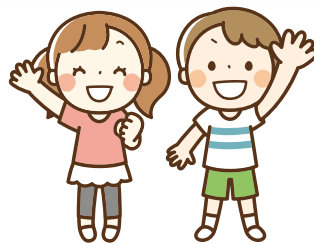

申・問 市役所児童課(内線154)

SUKU SUKU PLAZA



児童館だより

5月1日～6月10日

ID1000254



★各児童館共通 開館時間 9:30～18:00 休館日 日曜日・祝日

	さくら児童館 ☎65-6191	白鳥児童館 ☎66-1036	栄南児童館 ☎68-6266	弥生児童館 ☎65-8107	大藤児童館 ☎68-4101	東部児童館 ☎52-4611
卓球をしよう (小学生対象)	5月20日(土) 14:00～16:00	5月27日(土) 14:00～16:00		5月13日(土) 14:00～16:00	5月20日(土) 14:00～16:00	5月20日(土) 14:00～16:00
将棋をしよう (小学生対象)				5月17日(水) 16:00～17:00		
★母の日の プレゼント作り	5月13日(土) 10:30～13:30 定員各10人	5月6日(土) 10:00～13:30 5月13日(土) 13:30～14:30 定員各5人	5月6日(土) 13:30～13:30 5月13日(土) 13:30～13:30 定員合わせて15人	5月6日(土) 13:30～14:30 5月13日(土) 10:00～11:00 定員各5人	5月6日(土) 13:30～13:30 5月13日(土) 13:30～13:30 定員各10人	5月6日(土) 14:00～14:00 5月13日(土) 14:00～14:00 定員合わせて15人
★父の日の プレゼント作り	6月10日(土) 10:30～13:30 定員各10人	6月3日(土) 10:00～13:30 6月10日(土) 13:30～14:30 定員各5人	6月3日(土) 13:30～13:30 6月10日(土) 13:30～13:30 定員合わせて15人	6月3日(土) 10:00～11:00 6月10日(土) 13:30～14:30 定員各5人	6月10日(土) 10:00～13:30 定員各10人	6月10日(土) 14:00～15:00 定員合わせて15人
★じどうかんで あそぼう (1歳児以上～未就学児対象) 10:30～11:00 ※行事によっては 対象年齢が変わりますので、 各児童館にお問い合わせください。	親子で 運動あそび 6月3日(土)	親子で 運動あそび 5月20日(土) 歯みがき教室 6月10日(土) 定員各7組	親子で 運動あそび 5月13日(土)	歯みがき教室 6月10日(土)	親子でヨガ体験 5月20日(土)	親子で 運動あそび 5月27日(土)

※親子で触れ合う時間を楽しんでいただくプログラムです。弥富市在住の方ならどなたでも、どの児童館でも参加できます。お母さんだけでなく、お父さん・おじいちゃん・おばあちゃんも大歓迎です。

※お話しタイムはさくら・大藤・栄南は月曜日、白鳥・東部は木曜日、弥生は土曜日に行います。

※定員がある行事で、市外の方が参加を希望される場合は、各児童館にお問い合わせください。

※★マークのある行事は申し込みが必要です。

子育て支援センター“みんなで子育て”応援します!



ID1000257

子育てに困っていること、悩んでいることありませんか? 子育ての喜びや悩みを分かち合い、一緒に子育てしましょう!

★各支援センター共通 開館時間 8:30～17:15 休館日 土・日曜日、祝日

ひので子育て支援センター ☎66-0008	相談日 月～金曜日	行 事
弥生子育て支援センター ☎65-8211	電話相談 9:00～16:30	なかよしひろば、年齢にあわせて、わくわくベビー、キッズ、チャイルド、フレンズ、マタニティを行っています。(人数制限あり) ※「わくわくだより」・市ホームページを通して情報と日程をお知らせします。
東部子育て支援センター ☎52-4612	面接相談 13:00～16:30	
	訪問相談 13:00～15:30(要予約)	
	臨床心理士の個別相談(要予約)	

※詳しくは、各子育て支援センターにお問い合わせください。

ファミリー・サポート・センター

利用会員と協力会員が助け合う組織です ID1000268

「基本事業」、「病児・病後児保育事業」、「産前・産後サポート事業」のご利用は、事前に会員登録が必要です。ただし、「産前・産後サポート事業」のご利用は、まず子育て世代包括支援センター(☎65-1111)にご相談ください。ファミリー・サポート・センターでは、平日午前9時30分から登録受け付けをしています。登録時に利用方法などの説明をします。

休業日 日曜日、祝日(土曜日は電話受付のみ) ☎58-3352

会員登録出張所	5月12日(金)10:00～11:30	ところ/弥生子育て支援センター	持ち物/母子手帳
	6月5日(月)10:00～11:30	ところ/東部子育て支援センター	持ち物/母子手帳
基本事業	保育所の送迎、保護者外出時の預かりなど、曜日や時間、援助内容に合う協力会員が援助を行います。		
病児・病後児保育事業	月～金曜日 8:30～17:00	専用施設 キッズケアルーム「えがお」	でお預かりします。(看護師常駐)
産前・産後サポート事業	月～金曜日 9:00～17:00	育児支援・家事支援を行います。※1回につき2時間まで。	

※詳しくは、ファミリー・サポート・センターへお問い合わせください。



3/4 〔土〕 「地域づくり補助金」 説明会

地域づくり補助金は、地域安全、福祉、環境美化などあらゆる分野で地域のために自主的かつ主体的に行う公益的なコミュニティ活動に対して支援する補助金です。

説明会では、「白鳥学区青色防犯パトロール会」と「お母さんの会@弥富」の2団体が活動の紹介を行いました。

参加者の皆さんは、地域のために行う活動の紹介に熱心に耳を傾けていました。

くらしの情報を発信

市公式SNS

YouTube



弥富市役所

Twitter



@yatomi_city

LINE



@yatomishi



4/3
〔月〕

弥富市消防団感謝状授与式 および辞令交付式

この式典は、昨年度各分団の分団長を務められた方に対し市長から感謝状の授与と今年度の分団長へ宇佐美団長から辞令を交付するものです。

消防団の皆さんには、今後も市民の安全安心を守るため、地域消防力の向上にお力添えをお願いします。

話題

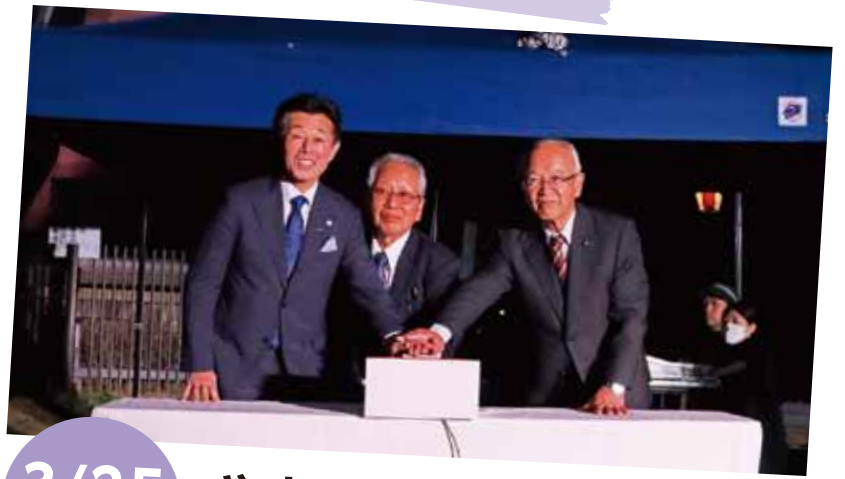

3/25
〔土〕

やとみ桜並木 夜桜ライトアップ点灯式

あいにくの雨でしたが、観光協会会長と議長、市長により点灯され、幻想的な夜桜が浮かび上がりました。ライトアップされた桜は、白から始まり、赤、黄、青と変化していき、とてもきれいでした。

当日は、おしるこやコーヒー、甘味なども出品され、夜の花見を存分に楽しむことができました。

4/15
〔土〕



やとみ青空市



三ツ又池公園の芝桜を見に来られた来園者に対し、地元野菜や花きの即売会、キッチンカーによる飲食など、農業や商工業の振興を目的とした「やとみ青空市」を行いました。当日は朝から雨が降っていましたが、たくさんの方にご来園いただきました。

また、コメ消費拡大事業であるお米の無料配布では、300人の方にお米をお渡しすることができました。

防災クイズに挑戦してみませんか？

ちょっと一息
“防災”

問題

火災が発生して服に火がついたとき、正しい行動はどれでしょうか？

答えは下をご覧ください。

1 火をはたいて消す。

2 転げ回って消す。

3 走り回って消す。

答え ② 火が小さい場合は、もみ消したり、水で消します。転げ回らず、慌て走り回らず、転がって走り回らず、その場で転がって床にすり付けたりして消すのが一番です。

このコーナーでは、弥富市の
まだまだ知られざる歴史について、
弥富ふるさとガイドボランティアが
紹介していきます。



鳥の池

十四山東部小学校の少し西に「鳥の池」と呼ばれる池があります。昔から水害が多かったこの地域では、堤防が切れた跡に滞みおと呼ばれる池ができ、各地に残っていました。現在はほとんどが埋め立てられましたが、「鳥の池」は滞の跡として貴重な史跡となっています。

池の名前の由来は形が鳥の飛ぶ姿に似ているからとも、池に鳥がたくさん飛来するからともいわれます。

また、この池には龍が住み、ここで泳ぐと引き込まれると言い伝えがあります。池のほりには八大龍王社が祭られ、さまざまな病気を治すと伝えられてきました。



鳥の池

市長の部屋



風にそよぐ木々の緑もまぶしい季節を迎え、皆さまお元気にお過ごしと存じます。

新年度が始まって、はや1カ月、ピカピカの1年生は新しい生活にもすっかり慣れたころでしょうか。

3年以上にわたり私たちの生活や社会経済活動に多大な影響を及ぼした新型コロナウイルス感染症は、5月8日から感染法上の分類が2類から5類へと引き下げられます。

このことにより、これまで何かと制約を受けていた皆さまの生活、学校行事や地域での行事などは、徐々にではありますが、コロナ禍前の日常に戻るものと大変喜んでおりますが、今後も流行の波は繰り返すと思われまます。

自身の体を健康に保ち、日常生活でリスクのある人が重症化しないようみんなで守っていくことが大事です。

結びに、五月晴れの空のように皆さまのお気持ちが晴れやかでありますようお祈り申し上げます。

弥富市長 安藤正明

こちらのカレンダーは、広報から切り取って見やすい所に貼ってください。

5月

行事予定カレンダー



休 休館日・連休

SUN	MON	TUE	WED	THU	FRI	SAT
	1 休 図書館・歴史民俗資料館	2	3 憲法記念日 休 きんちゃんバス 文鳥ぶんちゃん誕生日 ～5月28日(日) (歴史民俗資料館) 後藤整形外科(津島市) ☎25-5511	4 みどりの日 休 きんちゃんバス 奥村整形外科(大治町) ☎445-5667	5 こどもの日 休 きんちゃんバス 浅井外科クリニック (あま市)☎441-8002	6
7 休 きんちゃんバス 彦坂外科(津島市) ☎25-8355	8 休 図書館・歴史民俗資料館	9 生活自立支援相談 (市役所) 9:00～正午	10 心配ごと相談所 弁護士による法律相談 (予約制) 結婚相談(予約制) (総合福祉センター) 13:00～16:00	11 中村年金事務所による 年金相談(予約制) (市役所) 10:00～15:00	12	13
14 休 きんちゃんバス 森整形外科クリニック (あま市)☎445-5050	15 休 図書館・歴史民俗資料館	16 生活自立支援相談 (市役所) 9:00～正午	17 司法書士による相続に 関する登記手続(予約制) (十四山総合福祉センター) 13:00～15:00 成年後見制度についての 無料相談(予約制)(市役所) 13:30～16:20	18 弁護士による権利擁護や 成年後見についての 無料相談(予約制) (十四山支所) 13:00～15:50	19	20 はっさんかい (認知症家族の会) (弥富まちなか交流館) 10:00～11:30
21 休 きんちゃんバス はせ川外科(津島市) ☎24-3370	22 休 図書館・歴史民俗資料館 社会保険労務士による ねんきん相談(予約制) (市役所) 10:00～16:00	23	24 心配ごと相談所 (総合福祉センター) 13:00～16:00	25 弁護士による法律相談 (予約制) (総合福祉センター) 13:00～16:00	26	27
28 休 きんちゃんバス つつみ整形外科クリニック (蟹江町)☎97-0223	29 休 図書館・歴史民俗資料館	30	31 <<納期限>> 軽自動車税(種別割)全期 介護保険料 1期			

※手話通訳者の設置 毎週水曜日(市役所福祉課)9:00～12:00

問「心配ごと相談所」「弁護士による法律相談」「司法書士による相続に関する登記手続」および「結婚相談」市社会福祉協議会 ☎65-8105
問「成年後見制度についての無料相談」および「弁護士による権利擁護や成年後見についての無料相談」
海部南部権利擁護センター ☎69-8181

令和5年5月

平日夜間・休日診療問い合わせ先



当番医療機関については、下記の消防署または救急医療情報センターへご確認の上、受診してください。

※都合により変更されることがあります。

※午後5時以降は消防署へお尋ねください。 ※あま市は市外局番が052です。

●海部南部消防署 ☎52-0119 ●海部南部消防署北分署 ☎65-0119 ●救急医療情報センター ☎26-1133

診療日	受付時間	診療先
小内 児科 科・	日・祝 9:00～11:30 13:00～16:30	※病状などのお問い合わせは、受付時間内に直接お電話してください。 ※診療再開については、決まり次第、市ホームページにてお知らせします。 問 海部地区急病診療所(☎25-5210) (津島市我原町字郷西37) http://amaq.sakura.ne.jp
歯科	日・祝 9:00～11:30 14:00～16:30	
外科	日・祝 9:00～17:00	
薬など	くすり・医療用品などに関する緊急の相談・質問などは右記へお問い合わせください。	津島海部薬剤師会 くすり安心電話 ☎090-2136-3858 開設時間 21:00～24:00



弥富中学校

校訓「大和(たいわ)」のもと、「心豊かで自ら学び、心身ともにたくましい生徒の育成」を教育目標に掲げ、教育活動を行っています。令和4年度に行った活動や行事の一部を紹介します。

学校祭 「進め! 今日を超える 明日となれ」(生徒会年間テーマ)

縦割りの5ブロックに分かれ、体育の部で競技やパフォーマンス、文化の部で合唱を行いました。どのブロックも3年生が中心となってまとめ、総合優勝を目指して力を出し切りました。



大縄跳び



3年生パフォーマンス



ブロック合唱



生徒会企画

コロナ禍での学校祭も3年目となりました。制限がある中でも工夫をして、思い出に残る学校祭にすることができました。

3年生を送る会

3年ぶりに全校生徒が一堂に集まり、3年生を送る会を行いました。1年生は各クラスからの動画メッセージと学年合唱、2年生は呼びかけと学年合唱で3年生への感謝の気持ちを伝えました。また、生徒会からは3年生の思い出アルバムや先生にまつわるクイズ、お世話になった先生からのビデオメッセージが贈られました。

そして3年生から在校生に向けて、卒業式に歌う「虹」の合唱が披露されました。1・2年生が、来年、再来年に自分たちもこうなりたいと思わせる素晴らしい合唱でした。



年度末を迎えるにあたり、どの学年も合唱を通して一つになることができました。

和の心を味わう ～1・2年体育科なぎなた / 1年音楽科和楽器体験～



毎年、外部の講師の方に来ていただき、「なぎなた」と「箏」を教えてくださいたいです。

伝統文化に触れ、実際に体感できる大変よい機会です。



※こちらに掲載している情報は、新型コロナウイルス感染症拡大防止のため中止または延期となる場合があります。



お知らせ

TKE スポーツセンター トレーニング講習会 5月の予定

トレーニング室をご利用いただくには、初回に無料のトレーニング講習会（器具説明など・要予約）を受講いただく必要があります。なお、小学生以下のご利用はできません。

●トレーニング室利用料

大人300円・中学生150円

●とき

- ①10：00～ ②14：30～
- ③18：30～

日 程	1 回 目	2 回 目
2日 (火)	②	③
3日 (水・祝)	①	②
7日 (日)	①	②
11日 (木)	②	③
13日 (土)	②	③
14日 (日)	①	②
19日 (金)	②	③
20日 (土)	②	③
21日 (日)	①	②
23日 (火)	②	③
27日 (土)	②	③
28日 (日)	①	②
31日 (水)	②	③

※予定は変更になる場合があります。

●所要時間

1時間半程度

●持ち物

運動のできる服装、上履き

●申し込み方法

電話または窓口

問 TKEスポーツセンター

(十四山スポーツセンター)

☎52-2110

市内在住高校生のきんちゃんバスへの乗車運賃を助成します

市では、きんちゃんバスの利用促進と保護者の経済的負担軽減を図るため、令和5年4月から市内在住の高校生に対し、きんちゃんバスの運賃助成を行っています。

●対象者

高等学校へきんちゃんバスを利用し通学する15歳以上18歳以下の市内に住所を有する方

●利用方法

申請者にきんちゃんバス運賃助成定期券を交付し、きんちゃんバス運賃を当該年度末(3月31日)まで助成します。

※きんちゃんバス乗車時に、運転手にきんちゃんバス運賃助成定期券を提示することで、無料で乗車することができます。

●申請方法

交付申請書類に必要事項をご記入の上、高等学校への在学を証明する書類(学生証・生徒手帳・在学証明書・合格通知書など)を添えて、市役所市民協働課まで申請してください。

※申請書受理後、運賃助成定期券を交付します。

申・問 市役所市民協働課
(内線7062)

ID 1005239

十四山公民館施設の一部閉館のお知らせ

十四山公民館は、老朽化が著しいことにより3月末日をもって講堂(体育館)を除いた公民館棟を閉館させていただきましたので、教室、和室および料理教室のご利用ができなくなりました。

講堂は、従来どおりご利用できますので、ご利用につきましてはTKEスポーツセンターへお問い合わせください。

問 TKEスポーツセンター

(十四山スポーツセンター)

ID 1000987

防災行政無線(同報無線)を用いた試験を行います

緊急時における住民への迅速かつ確実な情報伝達ができるよう、全国一斉の情報伝達試験を実施します。

この試験は、全国瞬時警報システム(※Jアラート)を用いたものです。

※地震・津波や武力攻撃などの緊急情報を、国から人工衛星などを通じて瞬時にお伝えするシステムです。

●試験実施日時

6月7日(水)午前11時

●試験で行う放送内容

市内90カ所に設置されている防災行政無線から次のように一斉に放送されます。

●放送内容

<上りチャイム音>
「これは、Jアラートのテストです。」×3回
「こちらは、広報やとみです。」
<下りチャイム音>

問 市役所防災課(内線482)

※こちらに掲載している情報は、新型コロナウイルス感染症拡大防止のため中止または延期となる場合があります。

令和5年度狂犬病予防集合注射を中止します

令和5年度の狂犬病予防集合注射について、ご来場される皆さんの安全を第一に考え、関係団体との協議の結果、中止とします。

ご来場を予定されていた皆さんにはご迷惑をお掛けしますが、ご理解ご協力をお願いします。

なお、狂犬病予防注射の接種は動物病院で受けることができますので、3月に送付しました狂犬病予防注射の案内はがきを動物病院へお持ちください。診察時間や料金などについては、各動物病院へお問い合わせください。

問 市役所環境課（内線 234）

自動車税種別割の納付をお忘れなく



5月31日（水）は、自動車税種別割の納期限です。

4月1日現在で自動車をお持ちの方に対し、5月1日（月）に県税事務所から納税通知書を発送しますので、お近くの県税事務所、金融機関、コンビニエンスストアなどで納付してください（納付場所は、納税通知書の裏面を確認してください。）。

また、パソコンやスマートフォンなどを利用して、クレジットカード（決済手数料がかかります。）やインターネットバンキング、スマートフォン決済アプ

りでも納付していただけます。
なお、名義変更や廃車などの手続きを他の人に依頼した自動車については、納税通知書が届いた場合は、それらの手続きが3月末日までに行われていないことが考えられますので、依頼先に確認してください。

また、転居などにより納税通知書が届かないときは、管轄の県税事務所に連絡してください。

問 西尾張県税事務所

☎(0586)45-3170

6月1日は「人権擁護委員の日」です

人権擁護委員はあなたの身近な相談パートナーです。隣近所のもめ事、家族間の問題、体罰やいじめ、職場におけるセクハラ、DVなどでお悩みの方は、下記相談ダイヤルへお気軽にご相談ください。秘密は厳守します。

問 全国共通相談ダイヤル

（取扱時間：午前8時30分～午後5時15分

（土・日曜日、祝日除く）

（みんなの人権 110番）

☎(0570)003-110

（子どもの人権 110番）

☎(0120)007-110

（通話料無料）

（女性の人権ホットライン）

☎(0570)070-810

電柱にカラスの巣を見つけたらすぐにご連絡を！

例年2月中旬から6月上旬までの間、カラスの巣作りが活発になります。木の枝や金属ハンガーなどで作ったカラスの巣が電線に接触すると停電が発生することがありますので、電柱にカラスの巣を発見した場合は、中部電力パワーグリッドまでご連絡ください。

問 中部電力パワーグリッド(株)港営業所

☎(0120)929-309

催しもの

白文鳥ぶんちゃんのお誕生日会

白文鳥ぶんちゃんの5歳の誕生日を記念したイベントを開催します。

●と き

5月3日（水・祝）～28日（日）

●と ころ

歴史民俗資料館

●内 容

- ・謎解きラリー（「輪と和ぶろじえくと」協力）
- ・羽入り名刺の配布
- ・「文鳥職員」の辞令掲示
- ・鳥かごにバースデーケーキ設置（5月3日（水・祝）のみ）

●休館日

月曜日

問 歴史民俗資料館

有料広告

Studio RUI **子供クラシックバレエ**

クラシックバレエは、リズム感や表現力が身につく、体幹が鍛えられ美しい姿勢になります。周囲と調和するための思考力や礼儀作法も指導しています。

初等クラス体験レッスン受付中（4歳より）
月・水・金曜日 16:00～

体験料：¥500 ※はくみんカードご提示で無料
大人バレエ・ピラティスの体験も随時受付中

お問い合わせははくみんカード・総務マイレージ協力店
Studio RUI（スタジオロイ） ウイングプラザバティ-2F
TEL:0567-55-9385

有料広告

Canal associa **いかなるトラブルも即解決！**
水回りや生活の安心・安全をお届けします

トイレ・排水管の詰りから、水や空気トラブルまで

Canal associa **カナルアソシエ株式会社**

〒498-0014 愛知県弥富市五明四丁目66番地
TEL 0567-65-2285 FAX 0567-65-2299
0120-152-285

重要文化財服部家住宅 春の特別見学会

- **と き**
5月21日(日)
午後1時～午後2時～(二部制)
- **と ころ**
服部家住宅 荷之上町石仏 419
- **内 容**
国の重要文化財に指定されている服部家住宅の見学会を開催します。
- **定 員**
各 50 人(先着順)
- **料 金**
300 円(小学生以下は無料)
- **申し込み方法**
電話
- **共 催**
弥富ふるさとガイドボランティア
申・㊟ 歴史民俗資料館



フリースペース 『なごみの会』

「こころが疲れているな」、「不安になっている」など精神的に疲れている方や「誰かに話を聞いてほしい!」、「居場所を作りたい」と考えている方、仲間やボランティアとお茶を飲みながらゆっくりとした時間を過ごしてみませんか。

雰囲気分からない方や参加を迷っている方は、ぜひお電話ください。

- **と き**
5月27日(土)
午後1時30分～3時30分
- **と ころ**
総合福祉センター 2階 研修室
- **参加費**
100 円(お茶菓子代)
事前の申し込みは不要
- **主 催**
市社会福祉協議会
- **協 力**
精神保健福祉ボランティア
『きんぎょ草』
- ㊟ 市社会福祉協議会
㊟ 65-3724

認知症介護者交流会 「はっさんかい」

認知症の方を介護している家族と市内の介護の専門家が集まり、1カ月にあった出来事・悩みなどを話し、ストレスを発散できる場です。

認知症介護の先輩ケアラー(介護者)・介護の専門家やケアマネジャーから介護のヒントや元気を見つけ、明日も笑顔でいるために仲間同士で励まし合いましょう。

Zoomでの参加も可能ですのでご希望の方はお問い合わせください。

- **と き**
毎月第3土曜日
午前10時～11時30分
- **と ころ**
弥富まちなか交流館 2階会議室
- **対象者**
認知症の方(かもしれない方を含む)を介護している市内在住の方
※初めて参加される方は、市地域包括支援センターまたは担当のケアマネジャーへご連絡ください。
※出席できない日がある方でも参加可能です。
- **料 金**
無料
- ㊟ 市地域包括支援センター
㊟ 65-5521
市役所介護高齢課
(内線 174・175)

募 集

第28回吟剣詩舞道大会の 観覧者を募集

- **と き**
5月21日(日)午前9時45分～
- **と ころ**
総合社会教育センター 公民館ホール
- **主 催**
弥富市文化協会詩吟部(弥富吟剣詩舞連盟)

有料広告

テニスコートによる安心・安全の環境で、子どもたちが
建物解体、地元企業との雇用・地域連携に至るまで幅広い活動を
観望します。

株式会社アメニティライフ

地域社会に貢献する会社
株式会社アメニティライフ

〒498-0014 愛知県弥富市五明四丁目66番地
TEL 0567-65-3101 FAX 0567-69-5355

0120-381-797

※こちらに掲載している情報は、新型コロナウイルス感染症拡大防止のため中止または延期となる場合があります。

河川愛護 モニター募集



地域の皆さんとの交流を深めながら、河川愛護の普及啓発を行い、愛される川づくりについて一緒に考えていただくため、河川愛護モニターを募集しています。

●モニター期間

7月1日(土)～
令和6年6月30日(日)

●活動内容

日常生活の範囲内において知り得た河川に関する状況や情報について、木曾川下流河川事務所(担当出張所)へ報告する。

●活動範囲

木曾川下流河川事務所管内の木曾川、長良川、揖斐川で活動ができる範囲(目安として5km)

●募集人数

2人(応募者多数の場合選考)

●手当

未定(令和4年度実績:
月額4,580円)

●応募資格

活動範囲の近隣にお住まいで、川に接する機会が多く河川愛護に関心のある20歳以上の方

●応募方法

ホームページに掲載している募集要項などをお読みの上、応募用紙を郵送、FAXまたはメールでお送りください。

●応募締切

5月25日(木)必着

問 国土交通省 中部地方整備局
木曾川下流河川事務所 占用調整課
三重県桑名市大字福島 465
☎(0594)24-5718
FAX(0594)24-5725

河川愛護 ポスター募集



河川愛護の活動として、川を大切にすることを高めていただくことを目的に、木曾三川沿いにお住まいの小学生の皆さんから河川愛護ポスター(川に関する絵)を募集しています。

●募集内容

河川愛護に関するポスター「川をきれいに」「川を大切に」などの標語を入れて、八つ切り画用紙(横指定)に描いてください。

●応募資格

小学生に限ります。
詳細はホームページをご覧ください。

●申込期限

6月9日(金)

●その他

応募いただいた作品は全て河川に看板として設置します。
また、河川愛護ポスター展(7月実施)として展示させていただきます。

問 国土交通省 中部地方整備局
木曾川下流河川事務所 占用調整課
三重県桑名市大字福島 465
☎(0594)24-5718
FAX(0594)24-5725

ホストファミリー募集

愛知黎明高校ではアメリカ(カリフォルニア州)にあるマリーナ高校からの留学生と引率教員の受け入れに伴い、ホストファミリーを募集しています。
ホストファミリーになる条件は、無償でお預かりいただけることと、平日、高校に送迎していただけることです。留学生との交流を希望される方のご応募をお待ちしています。

●受け入れ期間

7月3日(月)～10日(月)
7泊8日

問 愛知黎明高校 ☎68-2233
✉info@reimei.ed.jp

第一回母子家庭等就業支援 講習会の受講者を募集

ひとり親家庭の母などの自立を促進することを目的に、就職に結びつく可能性の高い技能・資格を習得するための就業支援講習会の受講者を募集します。(日程などは講習科目により異なります。)

●講習科目・定員

- ・パソコン講習(初級)・20人
[土曜日開催コース]
- ・介護職員初任者研修Iコース・20人
[金曜日開催コース]
- ・調剤薬局事務講習コース・20人
[月曜日開催コース]

●とき

6月30日(金)～
11月8日(水)ほか

●ところ

ヒューマンアカデミー(名古屋駅前)ほか

●募集期間

5月8日(月)～29日(月)

●受講料

無料(教材費・交通費は自己負担)

●申し込み方法

市役所児童課にある「受講申込書」に必要事項を記入の上、窓口にて提出してください。

●受講通知

6月20日ごろに申込者全員に受講の可否を通知します。

問 愛知県母子寡婦福祉連合会
☎(052)915-8862



第 26 回愛知県介護支援 専門員実務研修受講試験

●受験資格

- 次の①および②に該当する方
- ①保健・医療・福祉に関する法定資格に基づく業務または特定の相談援助業務に通算 5 年以上の実務経験がある方
 - ②①の業務に従事している勤務地が愛知県にある方または現在①の業務に従事しておらず、かつ、住所地在愛知県にある方

●願書の配布期間

5 月 25 日 (木)
 ~ 6 月 30 日 (金)

●配布場所

- ・市役所
- ・県福祉局高齢福祉課
- ・県福祉相談センター地域福祉課
- ・県民事務所広報コーナー
- ・県社会福祉協議会

●受付期間

6 月 1 日 (木) ~ 30 日 (金)

●試験日

10 月 8 日 (日)

問 県社会福祉協議会福祉人材センター 介護支援専門員実務研修受講試験係

- ・6 月 1 日 (木) ~ 10 月 6 日 (金)
- ☎ (052)212-5530
- ・上記期間以外
- ☎ (052)212-5516

♡ 寄 付 ♡

社会福祉協議会に

●海野 寿美 様
金1,000円

以上のおり
 ご寄付いただき
 ありがとうございます。



下水道供用開始区域が広がりました

令和 4 年度に下水道を整備した下記の区域が、3 月 31 日 (金) から新たな供用開始区域となり、下水道が使用できるようになりました。該当する区域にお住まいの方や、既に供用開始している区域にお住まいで、まだ接続工事をされていない方は、速やかに下水道への接続工事を行っていただくようお願いします。

下水道は、全ての方にご利用いただかなければ、本来の目的である生活環境や公衆衛生の向上と水質の保全を達成することはできません。環境改善に向け 1 日も早い皆様のご協力をお願いします。



町名 (大字名)	丁目 (字名)
五明	一丁目、 二丁目の一部
佐古木	七丁目の一部

凡 例	
新たな供用開始区域	
既供用区域	

公共下水道への接続工事は、適切な構造の宅内排水設備を設置するために、弥富市指定の下水道排水設備指定工事店の中から業者を選んで施工してください。また、宅内排水設備工事は個人負担となります。各家庭の現場条件によって工事に係る費用が異なりますので、指定工事店と工事内容を十分にご相談の上、見積書の内容を確認して工事を進めていただくようお願いします。

現在の供用開始区域の詳細および指定工事店一覧は、下水道課にお問い合わせいただくか、市ホームページをご覧ください。

ID1000467

問 市役所下水道課 (内線 282・283)

※こちらに掲載している情報は、新型コロナウイルス感染症拡大防止のため中止または延期となる場合があります。

市議会からのお知らせ

6月定例会の開催日程(予定)

5月23日(火)から6月23日(金)までの会期予定です。

～ケーブルテレビ中継～
午前 10 時～会議終了
(録画放映は当日午後 7 時～予定)
～インターネット配信～
開催後、おおよそ 10 日後より配信予定

※日程および放映は、変更になる場合がありますので、ご了承ください。
※傍聴は、人数に制限はありますが、本会議のみ可能となっております。

☎市役所議会事務局 (内線 513)

期日	日程	ケーブルテレビ 中継放映予定	インターネット 配信予定
5月23日(火)	本会議 (議案説明など)	—	○
6月8日(木)	本会議(一般質問)	○	○
9日(金)	本会議(一般質問)	○	○
12日(月)	本会議(議案質疑)	—	○
15日(木)	総務建設委員会	—	○
16日(金)	厚生文教委員会	—	○
19日(月)	予算決算委員会	—	○
23日(金)	本会議 (委員長報告・討論・採決)	—	○

令和5年度「元気塾」開催

「元気な心身を保ち、元気な生活を送ろうとしている市民」をお手伝いします。

●とき・ところ

市内3つの会場で開催します。

毎週1回、1時間ずつ、各会場で同じメニューを行います。

※予約・申し込みは不要ですので、開催時に開催場所へ直接お越しください。

開催場所	十四山総合福祉センター	いこいの里	総合福祉センター
開催曜日	火曜日	水曜日	金曜日
開催時間	13:30～14:30	13:30～14:30	11:00～12:00

※変更となる場合は、各会場に掲示などにてお知らせします。

●内容

生涯元気でいるために役立つ「健康運動指導士による運動」を中心に「フレイルチェック」「栄養士による栄養講話」「歯科衛生士による口腔ケア講話」「保健師・社会福祉士・介護支援専門員などによる各種相談」などを行います。

●対象者

おおむね60歳以上で、会場までお越しになれる方

●料金

原則無料です。内容に応じて、教材費をいただく場合があります。

●持ち物

水分補給用のドリンク類、汗拭き用タオル、運動をしやすい服装でお越しください。

☎市役所介護高齢課 (内線 174・175)

大規模地震が発生した場合に家屋の倒壊による被害を防ぐために 地震に負けない家づくりを応援します

ID1001479 ID1001480
ID1003013

無料

耐震診断

内容

市から派遣された診断員が現地調査を行い、耐震性能を診断

対象

昭和 56 年 5 月 31 日以前に着工された木造住宅（戸建て、長屋および共同住宅を含む）

耐震診断の結果

耐震改修 補助額：最大 100 万円

内容

判定値が 1.0 未満の住宅を、基準値以上となる耐震改修工事費に対し補助

耐震シェルター 補助額：最大 30 万円

内容

判定値が 0.4 未満の住宅に耐震シェルターを設置する工事に対し補助

要件

65 歳以上または障がい者の方が居住している建物

倒壊の恐れがあるブロック塀など撤去する工事費の一部を補助

要件

道路からの高さが 1m 以上、かつ敷地地盤面からの高さが 60cm 以上で転倒の恐れがあること

補助額

最大 10 万円

空家等除却費を補助

市では、管理不全な空家による周辺環境の悪化を防ぐため、不良住宅と見なされた空家の除却を行う場合に工事費の一部を補助する制度を設けています。

ID1003562

補助額

最大 20 万円

対象

空家等対策に係る特別措置法に規定する空家等のうち、市内に存在する戸建て住宅、長屋または共同住宅、併用住宅のいずれかであり、市職員による現地調査により「不良住宅」と判定された物件

申込期限：11 月末まで

※本年度の予算に達した時点で受け付けを終了

注意事項

工事の着手前に補助金の申請をして、交付決定通知を受けておく必要があります。

緑の街並み推進事業補助金のご案内

ID1000758

市では、あいち森と緑づくり税を活用し、愛知県が行う「あいち森と緑づくり事業」に基づき、市民、事業者の皆さんが行う優良な緑化事業の費用（植栽工事費など）の一部に対し、補助金を交付しています。

補助額

補助対象経費の 1/2 上下限あり

対象要件

市内の市街化区域または市街化調整区域内の既存集落において、民有地の建物または敷地の緑化を進める事業で、緑化対象面積が 50 平方メートル以上のものなどです。

申込期限：11 月末まで

※本年度の予算に達した時点で受け付けを終了

注意事項

工事の着手前に補助金の申請をして、交付決定通知を受けておく必要があります。

補助をお考えの方は、必ず事前に市役所都市整備課までご相談ください。

市役所都市整備課（内線 262・263）

夏休み期間中の児童クラブの登録申請を受け付けます

ID1004243

●目的

保護者が労働などにより昼間家庭にいない児童に対し、児童クラブを実施することにより、適切な遊びおよび生活の場を与え、児童の健全な育成を図ることを目的とします。

●対象児童

- 市内の小学校に在籍する児童で次のいずれかに該当すること
- ①母子または父子家庭で母または父が居宅外で労働している児童
- ②両親双方が居宅外で労働している児童
- ③その他市長が必要と認めた児童

●弥富市児童クラブ施設一覧

日の出第一児童クラブ(ひので子育て支援センター西側)	<p style="text-align: center;">若干名</p> <p>※夏休み募集期間までに定員に達したクラブは夏休みの募集を行いません。 ※詳細は市ホームページにて掲載予定です。</p>
日の出第二児童クラブ(ひので子育て支援センター西側)	
桜第一児童クラブ(桜小学校敷地内)	
桜第二児童クラブ(桜小学校敷地内)	
弥生第一児童クラブ(弥生児童館内)	
弥生第二児童クラブ(総合福祉センター内)	
大藤児童クラブ(大藤児童館内)	
白鳥児童クラブ(白鳥コミュニティセンター内)	
栄南児童クラブ(栄南児童館内)	
十四山東部児童クラブ(十四山東部小学校敷地内)	
十四山西部児童クラブ(十四山西部小学校敷地内)	

※定員を超える場合は、ご希望の児童クラブに入れないことがあります。
他学区の児童クラブを利用させていただく場合は、出校日も保護者の送迎が必要です。

●実施(夏休み)期間

7月21日(金)～8月31日(木)(日曜日、祝日は休み)

●実施時間

午前8時～午後6時30分
※このうち家庭で児童を見ることができない日・時間にご利用いただけます。

●利用料他

利用料 10,000円+おやつ代 1,500円(十四山東部児童クラブは利用料のみ)
※利用料減免制度もありますので、お問い合わせください。

●申し込み方法

児童クラブ登録申請書に必要事項を記入し、雇用証明書などを併せて、市役所児童課または児童クラブ(開所時間に限る)まで申請してください。

●申請書配布・申込期間

5月22日(月)～6月21日(水)(土・日曜日は除く)午前8時30分～午後5時15分

●留意事項

- ◇利用決定は、先着順ではありません。定員超過するクラブにおいては、市が定めた優先順位に従い決定させていただきます。
- ◇定員を超える場合は、ご希望の児童クラブに入れないことや児童クラブを利用していただけないことがあります。承諾・不承諾通知は7月上旬に文書にて通知します。
- ◇夏休み期間中、児童の送迎は、保護者の責任でお願いします。
- ◇昼食とお茶は各自で用意してください。なお、暑い時期ですので、傷みややすいものは避けるなど細心の注意をお願いします。
- ◇おやつは児童クラブで用意します。(十四山東部児童クラブおよび食物アレルギーのある人を除く)
- ◇申請後にその申請を取り下げたい場合は、6月30日(金)までに辞退届を市役所児童課へ提出してください。6月30日を過ぎますと利用料が発生します。



問 市役所児童課 (内線 154)

蟹江警察署からのお知らせ

市内犯罪発生状況 (令和 5 年 2 月) 暫定値

校区	弥生	桜	日の出	栄南	大藤	白鳥	十四山東部	十四山西部
侵入盗	0	0	0	0	0	0	1	0
特殊詐欺	0	0	0	0	0	0	0	0
自動車盗	0	0	1	1	0	0	0	0
車上ねらい	1	0	1	0	0	0	0	0
部品ねらい	0	0	0	0	0	0	0	0
自転車盗	1	0	2	0	0	0	0	0
自販機ねらい	0	0	0	0	0	0	0	0
ひったくり	0	0	0	0	0	0	0	0
強盗	0	0	0	0	0	0	0	0

自転車やオートバイは自宅敷地内に止めていても盗まれてしまいます。「自宅から盗まれることはない」と安心せずに自転車にはワイヤー錠などでツーロックを、オートバイは道路から見えない位置に駐車するなどして“盗まれにくい対策”をしましょう!

問 蟹江警察署 ㊟ 95-0110 市役所市民協働課 (内線 432)

電波のルールは必ず守りましょう

6月1日から10日までは、
電波利用環境保護周知啓発強化期間です

- ◆電波の利用には、原則、免許が必要です。
- ◆無線機器を使用する際は「技適マーク」を確認しましょう。
- ◆外国規格の無線機器は国内では使用できません。



【技適マーク】



問 総務省東海総合通信局

不法無線局の相談 ㊟ (052)971-9107 テレビなどの受信障害の相談 ㊟ (052)971-9648

令和5年度 木曾三川連合総合水防演習 海部地方総合防災訓練 合同開催

大規模な水害に備え、水防工法の実演や防災機関による情報共有訓練・被災者救助訓練などの水防演習・防災訓練を実施します。会場では水防について学べるコーナーなどを設置します。

- 日 時 … 令和5年5月21日(日) 9:30~11:30 ※小雨決行
- 場 所 … 東海広場西エリア(愛知県愛西市立田町地先・木曾川右岸河川敷)
- 主 催 … 国土交通省中部地方整備局、愛知県、岐阜県、三重県、愛西市、津島市、弥富市、あま市、大治町、蟹江町、飛島村、海津市、桑名市、木曾町、海部地区水防事務組合
- お問合せ 国土交通省中部地方整備局木曾川下流河川事務所
TEL 0594-24-5715 <https://www.cbr.mlit.go.jp/kisokaryu/>

演習状況をYouTubeでライブ配信します。詳しくはHPを参照ください。

訓練当日(令和5年5月21日(日))10:30頃
緊急速報メールを配信します

【対象地域】愛西市、津島市、弥富市、稲沢市、蟹江町、飛島村
携帯電話やスマートフォンが一斉に届ります。詳しくはHPをご覧ください。

どなたでも
見学できます

※写真はイメージです。

※こちらに掲載している情報は、新型コロナウイルス感染症拡大防止のため中止または延期となる場合があります。

早期教育相談

県教育委員会では、乳幼児期(0歳以上)から、来年度に新1年生になるお子さん(6歳まで)とその保護者の方を対象とした早期教育相談を実施します。子育てで気になることのある方、お子さんに障がい有する可能性があると思われる方、お子さんの就学について相談したい方など、お気軽にご相談ください。相談は予約制で、無料で行います。

●**と き** 7月28日(金)午前10時～午後4時

●**と ころ** あま市碓目寺公民館

●**申し込み** 6月26日(月)までに市役所学校教育課へ

※なお、就学の相談は、市役所学校教育課でも随時行っています。

☎市役所学校教育課(内線415)

特別支援学校体験入学

県教育委員会では、来年度に小・中・高等学校入学予定で、障がい有する可能性があると思われるお子さんとその保護者の方を対象に、特別支援学校の様子を知っていただくために体験入学を実施します。次の体験入学の日以外にも随時相談に応じていますので、お気軽にご連絡ください。

知的な発達に遅れのあるお子さん

●**佐織特別支援学校** 愛西市西川端町 ☎37-2061

○小学部

見学会：6月9日(金)

※新就学児の保護者対象

体験入学：9月21日(木)

予備日9月28日(木)

○中学部 見学会：6月8日(木)

※小学6年生の保護者対象

○高等部 説明会：6月1日(木)

※中学校3年生対象

見学会：11月17日(金)

手足の不自由なお子さん

●**一宮特別支援学校**

一宮市杉山 ☎(0586)51-2221

○幼稚部・小学部

学校見学・説明会：6月6日(火)

体験入学 ※新就学児および新年中・年長児対象

幼稚部：10月3日(火)

小学部：10月13日(金)

○中学部 教育相談：随時実施

○高等部 説明会：7月12日(水)

※中学3年生および保護者対象

病気で療養しているお子さん

●**大府特別支援学校**

大府市森岡町 ☎(0562)48-5311

○小学部・中学部・高等部：

7月12日(水)・10月24日(火)

目が不自由なお子さん

●**名古屋盲学校**

名古屋市千種区北千種 ☎(052)711-0009

○幼稚部・小学部・中学部・高等部

教育相談および体験入学：随時実施

オープンスクール：8月22日(火)

耳が不自由なお子さん

●**一宮聾学校**

一宮市大和町 ☎(0586)45-6000

○幼稚部 説明会：6月13日(火)

○小学部 説明会：6月6日(火)

○中学部 説明会：6月7日(水)

○高等部 説明会：6月8日(木)

詳しくは、直接体験入学先の学校へお問い合わせください。

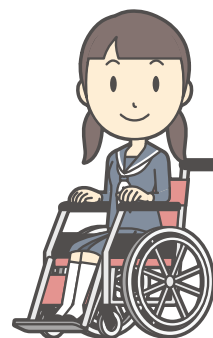

避難行動要支援者名簿登録制度のご案内 ㊟1003147

弥富市では、災害が発生したとき、自力での避難が難しい高齢者や障がいがある方、妊婦など（「避難行動要支援者」といいます。）の避難支援などのため、避難行動要支援者名簿を運用しています。

●どんな制度？

地域における支援を希望される方が自ら「避難行動要支援者名簿」に登録し、避難支援等関係者（自主防災組織など）に対して、日頃からその情報を共有することで、災害時の安否確認や避難誘導などに役立てます。

●登録対象者

次に掲げる①～④の方のうち、災害時に地域や防災関係機関の支援を希望される方で、住所・氏名など支援に必要な個人情報を、避難支援等関係者へ提供することに同意された在宅の方

- ①高齢者の方（高齢者のみ世帯の方など）
- ②障がいがある方（身体・知的・精神・難病など）
- ③妊婦の方
- ④その他災害時に避難支援が必要だと思われる方



●注意

避難行動要支援者への支援は、避難支援等関係者による任意の協力であり、**名簿への登録によって、災害時の支援を保証するものではありません。**また、避難支援等関係者は、**避難行動要支援者の避難誘導に関してその責任を負うものではありません。**

詳しくは市ホームページをご覧ください。または下記の連絡先までお問い合わせください。

弥富市 要支援者 検索

問 市役所福祉課（内線 164・165）

20歳になられた方へ

20歳になられた方向けに国民年金制度の内容やメリット、保険料の納付方法や免除の手続などを分かりやすく動画でご案内しています。

ぜひ、二次元バーコードを読み取り、日本年金機構「国民年金の加入と保険料のご案内」にて動画をご覧ください。

国民年金の加入手続・ 保険料免除申請などの電子申請を開始しました

国民年金第1号被保険者の資格取得・種別変更、保険料免除・納付猶予申請、学生納付特例申請については、マイナポータルを利用した電子申請ができるようになりました。

申請には、マイナンバーカードが必要となりますが、マイナポータルの情報を利用してスマートフォンやパソコンで申請書などを作成することができるため、紙の申請書より簡単に作成することができます。

また、申請結果もスマートフォンなどで確認することができます。お手続の際は、ぜひご利用ください。

詳しくは、日本年金機構のホームページをご確認ください。

問 市役所保険年金課（内線 125）

国民年金の加入と
保険料のご案内



※こちらに掲載している情報は、新型コロナウイルス感染症拡大防止のため中止または延期となる場合があります。

防犯灯新規設置申請について

IDY1001730

防犯灯新規設置希望がありましたら、地元区長・区長補助員まで申し出てください。

防犯灯新規設置は、区長・区長補助員から市民協働課交通防犯グループへ（設置場所および隣接地（耕作地など）の方の了承を得た後に）申請していただきます。

防犯灯新規設置時期については、4月から9月までに申請していただいたものを、10月以降に現地調査後、一括してリース事業にて設置します。

○設置基準・・・通り抜けのできる公道上の電柱に、電柱1本につき1灯申請することができます。ただし、通り抜けできない公道上の電柱であっても道路に接する住宅が6棟以上または道路延長がおおむね30メートル以上のときは設置することができます。

◆防犯灯が消えていたら

近くの防犯灯が消えていたら、市役所市民協働課交通防犯グループまでご連絡をお願いします。

ご連絡の際は、防犯灯に付いている番号と電柱番号をお知らせください。

一例として

防犯灯【ま 0117】

電柱番号【57ウ 391】



☎市役所市民協働課(内線 7062)

ゴールデンウィーク期間中

マイナンバーカード用電子証明書の発行などの業務を停止します

地方公共団体情報システム機構における公的個人認証システムの更改作業実施に伴い、以下の期間において、マイナンバーカード用電子証明書（署名用電子証明書および利用者証明用電子証明書）の発行、失効、更新などの全ての業務を停止します。

停止期間 4月29日(土・祝)～5月7日(日) 終日

手続きのできない業務

1. 電子証明書の発行、失効および更新
2. 引越し、結婚などで住所、氏名が変わる場合のカード券面記載事項の変更
3. 暗証番号初期化

上記以外にも一部制約を受ける業務がありますので、マイナンバーカード関係のお手続きが必要な方は停止期間を避けてご来庁いただきますようお願いいたします。

ご不便をおかけしますが、ご理解のほど、よろしくお願いいたします。



☎市役所市民課(内線 145・146)

令和5年度 新区長の皆さんを紹介します (敬称略)

区長の皆さんには、より良い地域づくりのために地区内の取りまとめや連絡調整などをしていただきます。

●●● 市区長会の役員 6 人の皆さん ●●●



会長
小坂井 巧

(桜・日の出学区代表)
川原欠区長



副会長
高谷 昇

(白鳥学区代表)
ポプラ台・中地地区区長



副会長
横井 貞光

(弥生学区代表)
鰯浦中区長



副会長
八木 明

(大藤学区代表)
寛延区長



会計
鈴木 範夫

(十四山地区代表)
坂中地区長



会計
猪飼 英樹

(栄南学区代表)
東末広区長

市区長の皆さん

白鳥学区

地区名	氏名
又 八	大河内 幹夫
佐 古 木	塩 謙二郎
前 ケ 平	紀藤 仁志
ポプラ台・ 中地地区	高谷 昇

弥生学区

地区名	氏名
荷 之 上	佐藤 勝義
五 之 三	飯田 敏広
鰯 浦 西	伊藤 信博
鰯 浦 中	横井 貞光
鰯 浦 下	永田 智章
五 明	鈴木 祐司
中 六 北	青木 和春

桜・日の出学区

地区名	氏名
中 六 南	對尾 孝太郎
鰯 浦 東	伊藤 浩二
小島、弥生台	加藤 功
平 島 東	奥田 和彦
平 島 西	大木 博雄
前ケ須西	加藤 幹夫
前ケ須東	大村 敦彦
川 原 欠	小坂井 巧

大藤学区

地区名	氏名
芝 井	八木 善洋
鎌 島	飯田 春樹
寛 延	八木 明
加 稻	杉浦 浩三

栄南学区

地区名	氏名
三 稻	加藤 清
操 出	立石 博史
東 末 広	猪飼 英樹
境	山口 稔
鍋 田	千村 秋彦
駒 野	井上 哲

十四山地区

地区名	氏名
桴 場	山田 輝美
西 蜷	鈴木 英夫
竹 田	星野 功
大 山	鳥居 信策
坂 中 地	鈴木 範夫

問 市役所市民協働課(内線 434)

※こちらに掲載している情報は、新型コロナウイルス感染症拡大防止のため中止または延期となる場合があります。

令和5年度 コロナワクチン接種について

国の方針により変更となる場合がございます。ご了承ください。

令和5年3月31日をもってワクチン接種コールセンターおよび市によるWEB予約を終了いたしました。実施医療機関、接種方法については接種券同封のチラシまたは市ホームページをご覧ください。

【令和5年春開始接種(5月～8月)について】

●対象者

初回接種終了した方で最終のコロナワクチン接種から3カ月以上経過し、下記①～⑤に該当する方

- ①65歳以上の方
- ②65歳未満で基礎疾患に該当する方
- ③BMIが30以上である方
- ④65歳未満であるが、新型コロナウイルス感染症にかかった場合の重症化リスクが高いと医師に認められた方
- ⑤65歳未満の医療従事者または高齢者施設などの方

基礎疾患一覧

18歳未満	18歳～64歳
1. 慢性呼吸器疾患 2. 慢性心疾患 3. 慢性腎疾患 4. 神経疾患・神経筋疾患 5. 血液疾患 6. 糖尿病・代謝性疾患 7. 悪性腫瘍 8. 関節リウマチ・膠原病 9. 内分泌疾患 10. 消化器疾患・肝疾患等 11. 先天性免疫不全症候群、HIV感染症、その他の疾患や免疫治療に伴う免疫抑制の状態 12. その他の小児領域の疾患(高度肥満、早産児、医療的ケア児、施設入所や長期入院の児、摂食障害)	1. 慢性の呼吸器の病気 2. 慢性の心臓病(高血圧を含む。) 3. 慢性の腎臓病 4. 慢性の肝臓病(肝硬変など) 5. インスリンや飲み薬で治療中の糖尿病又は他の病気を併発している糖尿病 6. 血液の病気(ただし、鉄欠乏性貧血を除く。) 7. 免疫の機能が低下する病気(治療や緩和ケアを受けている悪性腫瘍を含む。) 8. ステロイドなど、免疫の機能を低下させる治療を受けている 9. 免疫の異常に伴う神経疾患や神経筋疾患 10. 神経疾患や神経筋疾患が原因で身体の機能が衰えた状態(呼吸障害など) 11. 染色体異常 12. 重症心身障害(重度の肢体不自由と重度の知的障害とが重複した状態) 13. 睡眠時無呼吸症候群 14. 重い精神疾患(精神疾患の治療のため入院している、精神障害者保健福祉手帳を所持している、または自立支援医療(精神通院医療)で「重度かつ継続」に該当する場合)や知的障害(療育手帳を所持している場合)

●接種券について

接種券の発送状況については市ホームページをご覧ください。

また対象の方でお手元に接種券がある方についてはお手元の接種券が使用できます。

●接種券の申請が必要な方

上記に該当し、接種を希望される方

65歳以上でワクチン接種後転入され、ワクチン接種を希望される方

※申請方法についてはお問い合わせください。

【5歳から11歳までの小児用オミクロン対応ワクチン接種(令和4年度秋開始接種)について】

対象者は小児用ワクチンを接種し3カ月以上経過した5歳から11歳の方です。

※対象の方へは、予診票を順次送付していきます。小児用ワクチン接種より4カ月が経過しても予診票が届かない場合は、市役所健康推進課へご連絡ください。

※初回接種、追加接種を小児用ワクチンで接種した後に、12歳を迎えた方については12歳以上用のオミクロン対応ワクチンでの接種となります。



弥富市ホームページ
コロナワクチンに
ついてのお知らせ



厚労省
新型コロナ
ワクチンについて

図書館だより

5/1~6/10

市役所図書館 ☎65-1117



ホームページ



Twitter

新しく入った本



好きになって
しまいました。
三浦 しをん／著



地図でめぐる
日本の県境100
西村 まさゆき／著



毎日のラク
べんとう図鑑
長谷川 りえ／著

図書名

- そんなわけで都道府県できちゃいました！
- 物価動乱
- 家庭にしのびよる“うつ”に負けない！
- 世界史を変えたスパイたち
- てんきち母ちゃんのはじめての自炊練習帖
- Row&Row
- だれのせい？

筆者名など

- 栗生 こずえ
- 日経ヴェリタス
- 森 薫
- 池上 彰
- 井上 かなえ
- 村山 由佳
- ダビデ カリ

よつば読書会

- **と き** 5月13日(土) 午前10時~正午
 - **と ころ** 図書館(弥富まちなか交流館)
 - **テキスト** 「収容所から来た遺書」(辺見じゅん / 著)
- ☆一冊の本をみんなで読み、意見を述べ合いながら、読書の領域を広げていきましょう!!!

■ **開館時間** 火・水・木・金曜日 午前9時~午後7時
土・日曜日、祝日(月曜日を除く)
午前9時~午後5時

■ **休館日** 毎週月曜日
※詳しくは、図書館ホームページをご覧ください。

雑誌および付録の無料配布について

保存期限の切れた古い雑誌(概ね4、5年)および付録(概ね1年)を無料配布します。ぜひお越しください。

- **と き** 6月3日(土) 午前9時~午後4時
- **と ころ** 弥富まちなか交流館 2階フリースペース
- **配布点数** 雑誌は、お一人様10冊以内
付録は、お一人様1点(なくなり次第終了)

- ①付録は、くじ引きです。大人女性向け、子ども向け、フリーから選ぶことができます。お好みの区分が品切れの場合は、ほかの区分になります。
- ②6月3日(土)に残った雑誌・付録は、6月11日(日)までフリースペースにて冊数制限なしで配布します。

図書館は
夜7時まで
開館中です!



仕事や学校帰りに立ち寄りいただきやすいよう、平日(月曜日を除く)は午後7時まで開館しています。皆様のご来館をお待ちしております。

『学習室』を
ご利用ください



『学習室』は、同じフロアの別室で、サイレントスペースとして集中して調べものなどに取り組むことができます。座席数は全38席。図書館内の閲覧机席の40席と合わせて、全78席が利用可能です。

『学習室』ご利用の際は、カウンターにお声掛けください。
※現在、感染症対策のため、座席数を半数程度に減らしています。

第16回愛知県市町村対抗駅伝競走大会代表候補選手募集!

12月2日(土)に「第16回愛知駅伝」が開催されます。市の代表として、あなたも走ってみませんか。

- ・2023年9月1日現在、市に在住(住民票があること)している方。
- ・他県居住または他市町村居住であっても市内の中学校出身であれば2人以内の出場が認められます。
- ・ジュニア(2005年4月2日から2008年4月1日までに生まれた方)
- ・一般(2005年4月1日以前に生まれた方)
- ・40歳以上(1983年12月2日以前に生まれた方)

申し込み方法

5月2日(火)から7月30日(日)まで総合社会教育センターで随時受け付けします。

小・中・高校生については保護者の同意が必要です。

※最終選手選考は監督を含む選考委員会で決定します。

※練習会の日程などは決まり次第連絡します。

申・問 総合社会教育センター

競技者	距離
小学生(男子)	1.1km
小学生(女子)	1.1km
中学生(男子)	3.2km
中学生(女子)	2.8km
ジュニア(男子)	4.7km
ジュニア(女子)	3.9km
一般(男子)	4.8km
一般(女子)	3.2km
40歳以上(男女不問)	3.9km

※敬称略 📅日程 📍場所



全国大会出場おめでとう!

第7回ベートーヴェン 国際ピアノコンクールアジア

📅 1月29日(日)
📍 神奈川県横浜市栄区民文化センター・リリス
増田 陽莉(佐古木)



第13回日本 バッハコンクール全国大会

📅 2月12日(日)
📍 東京都IMAホール



佐々木 快晟(五明)

第18回春の全国中学生 ハンドボール選手権大会

📅 3月25日(土)~29日(水)
📍 富山県氷見市ふれあいスポーツセンター



北野 凧琉(佐古木)



受賞おめでとうございます

令和4年度愛知県スポーツ協会表彰が発表され、
スポーツの振興に功績があった方に贈られるスポーツ
功労賞を以下の方が受賞されました。



ゲートボール協会
前田 三十三



テニス協会
兼岩 和雄



弓道協会
竹内 初重

スポーツ大会結果

第17回市グラウンドゴルフ大会 📅 3月11日(土) 📍 総合福祉センター 多目的グラウンド

男子の部

- 👑 1 海老原 信夫
- 👑 2 米澤 勝之
- 👑 3 佐藤 隆司

女子の部

- 👑 1 中島 矩子
- 👑 2 串田 さち子
- 👑 3 和田 ふさ子

スポーツ大会に参加しませんか



成績優秀者を
広報やとみに掲載します



大会名	とき	ところ	参加資格対象	申込期限
第18回 市ソフトテニス大会	6月4日(日) 【予備日】6月11日(日)	おみよし テニスコート	在住・在勤・在学	5月7日(日) ~ 27日(土)
第18回 市ソフトボール大会	【1日目】6月11日(日) 【2日目】6月18日(日) 【予備日】6月25日(日)	文化広場・ 南部コミグラウンド	在住・在勤・在学	5月7日(日) ~ 31日(水)
第18回 市バドミントン大会	7月2日(日)	TKEスポーツ センター (第1アリーナ)	在住・在勤・在学	5月30日(火) ~ 6月20日(火)
第18回 市女性卓球大会	7月1日(土)	社教センター (第一多目的室)	在住・在勤・在学	5月13日(土) ~ 6月18日(日)

申し込み方法 申込用紙(総合社会教育センター備え付け)に記入の上、お申し込みください。※参加費無料

受付時間 火~土曜日: 午前9時~午後9時
日曜日、祝日: 午前9時~午後5時

5月 保健センター だより

問 市役所健康推進課(保健センター)(内線 311 ~ 318)

- 母子健康手帳:月~金曜日、8:30~16:30(土・日、祝日を除く)に随時、市役所健康推進課(保健センター)で交付します。
- 妊娠届出書(医療機関が発行したもの)、本人確認ができるもの(マイナンバーカード、運転免許証など)が必要です。
※交付に時間を要します。余裕をもってお越しください。
- 子育て相談:保健師による個別相談を行います。事前に市役所健康推進課に電話などでご予約ください。
- 歯みがき相談:歯科衛生士による個別相談を行います。事前に市役所健康推進課に電話などでご予約ください。

乳幼児健診 ※新型コロナウイルス感染症拡大防止により、やむを得ず中止(延期)する場合があります。

乳幼児健診	実施日	受付時間	対象者	内容など	場 所
3~4か月児健康診査	9日(火)	13:00~13:40	対象の方には個別通知でご案内します。	お子さんの誕生日により、受付時間が異なります。詳しくは個別通知をご覧ください。	保健センター(市役所3階)
1歳6か月児健康診査	22日(月)	13:00~13:50	1歳7~8か月頃のお子さんを対象に個別通知します。		
2歳6か月ピカピカ歯科教室	24日(水)	9:00~10:10	令和2年11月生まれのお子さんに個別通知します。		
3歳児健康診査	18日(木)	13:00~13:50	3歳2~3か月頃のお子さんを対象に個別通知します。		
離乳食講習会 ※希望の方は事前に予約が必要です。	17日(水)	前期 9:10~9:20	生後5~6か月頃のお子さん	管理栄養士による離乳食の講話があります。後期のみ歯のお話があります。 離乳食初期・中期の動画をご覧ください→	
		後期 10:15~10:30	生後9か月頃のお子さん		

予防接種についてお知らせ ※MR2期・日本脳炎2期・2種混合・子宮頸がんワクチンについては対象の方へ個別通知をしています。
※MR1期・水痘は1歳のお誕生日前日から接種できます。
詳しくは市ホームページ【令和5年度予防接種事業のご案内】をご覧ください。

予防接種の詳細はこちらからもご覧いただけます→ 

歯科検診 ※新型コロナウイルス感染症の状況によっては、内容を変更及び中止する場合があります。予約の際、歯科指定医療機関にご確認ください。

歯科保健	対象者	実施期間	場 所	受診方法
歯周病検診	20歳以上の方	歯周病検診は3月30日までのご利用となります	歯科指定医療機関	検診が受けられる歯科医院一覧(令和5年度弥富市健康増進事業のご案内)を参照)に電話で予約し、受診してください。受診時には「保険証」を持参してください。 ※妊産婦の方は、受診時に妊産婦歯科健診受診票、母子健康手帳をお持ちください。
妊産婦歯科健診	妊娠中の方 産後1年以内の方	対象となる期間中ご利用できます		

相談 ※新型コロナウイルス感染症拡大防止のため、電話相談になる場合もあります。

成人保健	実施日時	内容など	対象者	場 所
健康相談	随時(土・日曜日、祝日を除く) 9:00~15:00(要予約)	生活習慣病など体や心の健康について心配がある方に、保健師が個別に対応します。	市民	保健センター(市役所3階)
栄養相談	不定期(土・日曜日、祝日を除く) 9:30~13:30(要予約)	食事や栄養に関することについて、管理栄養士と一緒に考えてみませんか。※開催日は保健センターにお問い合わせください。		
歯科相談	随時(土・日曜日、祝日を除く) 9:00~15:00(要予約)	お口のケアや、誤嚥性肺炎予防、お口の体操について歯科衛生士が個別に相談に応じます。		
禁煙相談	随時(土・日曜日、祝日を除く) 9:00~15:00(要予約)	禁煙方法を保健師と一緒に考えましょう。		

●健康手帳について:検診結果および精密検査結果は健康手帳を利用して、ご自身で管理しましょう。健康手帳は厚生労働省ホームページからダウンロードができます。

支援事業

助成など	内 容	備 考
出産・子育て応援支援事業	安心して出産・子育てができるよう妊娠期から切れ目ない相談・支援を行う「伴走型相談支援」と「出産・子育て応援ギフト(国の出産・子育て応援給付金)」による経済的支援を実施します。母子健康手帳交付時に出産応援ギフト(5万円)、出産後に子育て応援ギフト(5万円)を給付します。 ※令和4年4月以降に妊娠または出産した方が対象です。 ID1005257	詳しくは市ホームページ、市役所健康推進課へお問い合わせください。
アピアランスケア支援事業	がんの治療による脱毛や乳房切除に対するアピアランスケア用品(医療用ウィッグ・乳房補整具)購入費用の補助をします。 ID1004827	

●個別がん検診・肝炎ウイルス検診

検診項目		対象	料金		検診の受け方
			69歳以下	70歳以上	
胃がん※1	内視鏡検査※1	50歳以上の方 (2年に1度)	2,900円	1,500円	申込期間中に、希望の医療機関で直接予約をとり、検診票を受け取って受診してください。 検診場所 海部医師会等指定医療機関 および海南病院、伊勢湾岸クリニック(子宮・乳がん) 検診期間 6月1日(木)～10月31日(火) 持ち物 がん検診等受診券、保険証、検診料 申込期間 5月25日(木)～10月24日(火) 詳細は、「令和5年度弥富市がん検診・健康増進事業のご案内」をご覧ください。
	バリウム検査		2,800円	1,400円	
肺がん	X線のみ	40歳以上の方	1,100円	600円	
	X線+喀痰※2		1,700円	900円	
大腸がん			700円	400円	
子宮がん※4	頸部のみ		20歳以上の女性 (2年に1度)	1,100円	600円
	頸部+体部※3	1,900円	1,000円		
乳がん	超音波	30歳以上の女性 (2年に1度)	1,300円	700円	
	マンモグラフィ※4		1,500円	800円	
前立腺がん		50歳以上の男性	1,000円	500円	
肝炎ウイルス		40歳以上の方※5	1,000円	500円	

- ※1 胃がん検診(内視鏡検査、バリウム検査とも)は、令和4年度に市の胃がん検診(内視鏡検査)を受けた方は受けられません。
- ※2 肺がん検診の喀痰検査は、50歳以上で喫煙指数(1日本数×喫煙年数)が600以上の方に限ります。
- ※3 子宮がん検診の体部検査は、最近6カ月以内に症状(不正性器出血、月経異常、褐色帯下)があった方に限ります。
- ※4 子宮がん検診、乳がん検診のマンモグラフィは、令和4年度に市の同じ検診を受けた方は受けられません。
(40歳以上の方はマンモグラフィをお勧めしますが、超音波を希望される場合は可)
- ※5 肝炎ウイルス検診は、過去に肝機能異常を指摘された方または同検査を受けたことがない方が対象です。

●集団検診

検診時期	指定日(7月～1月頃)ごとに定員があります。	受診場所	保健センター(市役所3階および検診バス)	予約開始日	6月中旬予定。インターネットからの予約開始日や詳細は、広報やとみ6月号・市ホームページなどでお知らせします。
------	------------------------	------	----------------------	-------	--

【重要】

★全てのがん検診の予約・受診には、**がん検診等受診券**が必要です。

対象の方(20歳以上の女性市民、40歳以上の男性市民)には、4月下旬に郵送しましたので、

がん検診の予約・受診の際は毎回お忘れないうご準備ください。

紛失された方、4月以降に転入された方は再発行しますので、市役所健康推進課までお問い合わせください。



特定不妊治療費助成の申請期限が近づいています

※期限が過ぎたものはいかなる理由でも受け付けません。

特定不妊治療費助成	対象者	次の全ての要件を満たしている方 ・愛知県特定不妊治療費助成事業による助成の決定を受けた治療 ・治療期間の初日が令和4年3月31日以前 ・令和4年4月から令和5年3月までの1回の治療	
	申請期限	治療終了日が令和5年2月の場合 5月31日	治療終了日が令和5年3月の場合 6月30日

＼ 男性の方へ! お済みですか? ／

風しん抗体検査及び定期予防接種(風しん第5期)

弥富市に住民登録がある、昭和37年4月2日～昭和54年4月1日生まれの男性の方には市から風しん抗体検査及び予防接種の無料クーポン券を送付しています。

対象者の方で、まだ抗体検査や予防接種をお済みでない方は、ぜひこの機会にご利用ください。

クーポン券を紛失された方や転入された方は、再交付しますので市役所健康推進課までご連絡ください。



健康増進コラム

～第182回～

ID1002942

[5月31日は世界禁煙デーです]

◎禁煙にチャレンジしませんか!

禁煙によるメリット	<ul style="list-style-type: none"> ・お金の節約 ・肌の老化、薄毛の防止 ・時間の節約 ・免疫力がアップ ・火災リスクの防止など
禁煙のコツ	<ul style="list-style-type: none"> ・具体的な目標を考える ・禁煙のスタート日を決める ・周囲に禁煙を宣言する ・禁煙仲間をつくる ・喫煙用品を全て捨てるなど
吸いたくなってきたときの対処法	<ul style="list-style-type: none"> ・歯磨きをする ・深呼吸をする ・あめやガムなどを口にする ・禁煙して良かったことを考える ・今日までの頑張りに自信を持つなど

<失敗してもあきらめないでください>
3つの禁煙サポートを活用しましょう

- ① お医者さんのアドバイスを受けることができる「禁煙外来」に行く
- ② 禁煙サポート薬局に相談し「禁煙補助剤」の使用を検討する
- ③ 保健センターに行って相談する
愛知県禁煙サポーターズデータベース➡



◎健康被害の大きさを知ってください!

・誰かのタバコの煙を吸うだけで喫煙者同様のリスクがあります!

煙に含まれる発がん性物質などの有害成分は、喫煙者が直接吸い込む主流煙より副流煙に多く含まれるものがあり、受動喫煙(二次喫煙)による健康への影響は深刻です。

・「タバコ臭がする」と感じたらもう被害に遭っています!
服やカーテン、家具、壁などからタバコ臭を感じたときには、有害物質を体内に吸い込んでしまうという、残留受動喫煙(三次喫煙)による被害に遭っています。

・タバコ煙の到達距離は直径14メートル!
(日本医師会ホームページ参照)

タバコ煙の到達距離は直径14メートル円周内と広い範囲に及びます。喫煙者が数人固まって喫煙している場合は、さらに2～3倍に広がります。

※外で吸うときも、人の迷惑にならないよう配慮しましょう。

・禁煙は周りの方への愛情!

受動喫煙による健康被害で子どもの場合、呼吸機能低下、中耳炎、喘息、髄膜炎、乳幼児突然死症候群などを引き起こします。また、妊娠中の女性の場合、低体重児発生率が上昇するなどがあります。あなたのため、そばにいる人のため禁煙にチャレンジしましょう。

歯の健康講座 5月号 その489

「歯みがきは授乳期から」

赤ちゃんのお口の中はとてデリケートで刺激には敏感です。歯が生えてから「さあ歯みがきをしましょう」と赤ちゃんの口の中にハブラシを入れてもうまくいきません。口の中にもものを入れることに慣れていないために、嫌がる人が多いようです。

授乳期から、授乳の後に指にガーゼを巻いて舌、歯肉、ほほの粘膜などをふき取るようにマッサージしてあげましょう。こうすることで、口の中にもものを入れることに赤ちゃんもパパもママも慣れることができ、乳歯が生えてきたときに、ハブラシを使うのを嫌がらなくなります。

また、口の中をマッサージすることで、唾液の分泌が促され、消化を助け、口の中が清潔になり赤ちゃんは気持ち良くなります。

歯が生えはじめる6カ月ごろには、歯ぐきがムズムズするので、歯ぐきのマッサージをしてあげましょう。指にガーゼを巻いてもいいのですが、市販されている乳幼児用のハブラシを使うと便利です。指サック状になっているので指にはめて歯ぐきを優しくマッサージしましょう。マッサージすることで、歯槽骨の成長も促されます。こうして、前歯が上下2本ずつ計4本になる頃には、離乳食も進んで、食べかすや歯垢が歯につきやすい時期に入ります。この頃から毛束の柄の付いたハブラシに変えていきましょう。

歯のない授乳期から少しずつステップを踏んで、口の中にもものを入れる感覚に赤ちゃんもパパもママも慣れながら口腔ケアをしていきましょう。

(海部歯科医師会)

前期歯の健康センター

市保健センターで、海部歯科医師会の協力のもと「前期歯の健康センター」を開催します。

ぜひ、ご家族そろってご参加ください。すてきなプレゼントをご用意しています。

【要予約 参加無料】

- とき 6月4日(日)
- ところ 市役所健康推進課
3階保健センター
- 実施時間 午前9時30分～正午
- 対象 就学前のお子さんとそのご家族の方20組
(要予約、先着順)
- 内容
 - ① 「お口の健康と育児」のお話
 - ② 歯科相談・イベントコーナー
 - ③ 親子で遊ぼう
～楽しく体を動かしましょう♪～
- 申込期間 5月8日(月)～19日(金)
(定員に達し次第終了)
- 申し込み方法 市役所健康推進課へお電話ください。

申・問 市役所健康推進課(内線312)

English club BASE ベース
 おしゃれでアットホームな 英会話教室
 ベビーから大人まで、外国人の先生と一緒に英語を楽しんでいます。アシスタントの先生もクラスに入るので安心です。

無料体験レッスン、受付中!!

☎ 0567-65-6652
 住 愛知県弥富市南ヶ須町東勤助111-5
 営 (火~金) 13:00~21:00 (土) 10:00~18:00
 休 日月 P 有
 WEB 「弥富英会話」で検索

愛燦会は高齢者・障がい者・児童の「総合福祉」を展開しています

- ♥ 特別養護老人ホーム
安心してその人らしい生活ができます
- ♥ 短期入所生活介護(ショートステイ)
- ♥ 通所介護(デイサービス)
- ♥ 居宅介護支援事業所
介護の専門家が利用をお手伝いします

社会福祉法人愛燦会
 特別養護老人ホーム 長寿の里・十四山
 弥富市六條町大崎60-1 TEL.0567-52-3294

Kazenoko Okashi KO_BO 十四山茶房花笑み

きんちゃんサブレ新発売! モーニング & ランチ
 営業時間：9:00~14:00
 定休日：日曜・月曜・祝日

景品や手土産にどうぞ どんたでもご利用可

ShuJinCo. Ltd. Kaze noko Happy for all

風の子スクエア 風の子びれっじ鎌倉
 ・相談支援・通所支援
 ・就労支援

風の子びれっじ平島 風の子びれっじ前ヶ須
 ・通所支援・日中一時支援
 ・生活介護

支援員募集中! 時間・空間・仲間を繋ぐ

株式会社主人公 〒498-0007 愛知県弥富市鎌倉町126番地2 TEL(代)0567-55-8281 info@kazenoko.club

高雄工業株式会社
 「世界基準の品質そして技術力」

私たちは自動車の重要保安部品となる「パワートレイン関連部品」や広範囲の産業分野で使用される「精密機械部品」・「産業用機械部品等」を製造する総合機械部品メーカーです。自社設計や開発、金属3Dプリンターによる熱処理用加熱コイルの開発、設計、造形も行っておりその技術と品質が高く評価されています。

愛知事業所
 本社：〒498-0066 弥富市楠三丁目13番地2 (☎0567-68-8149)
 海南：〒490-1402 弥富市五斗山三丁目22 (☎0567-56-6686)

岡山事業所・静岡事業所・海外3事業所(北米、タイ)

西尾張中央道の神戸歩道橋のネーミングライツを取得し、【弥富より世界へ 高雄工業歩道橋】と命名しました。

みほともGo! 弥富市指定事業

介護予防体操
 ~健康を維持するための6ヶ月チャレンジ~

〒498-0027 弥富市剗浦町南前新田123
 ウイングプラザパティ-1F 南出入口すぐ

お問合せはこちら 弥富市地域包括支援センター(海南病院1F)
 ☎ 0567-65-5521

財源確保のため、有料広告を掲載しています。内容に関するお問い合わせは、直接広告主へお願いします。