



まちの情報オアシス

弥富市
Yatomi City

YATOMI

2023
7
No.208

広 報 や と み



8/1の
開設

市民なんでも相談窓口 血十四山支所
なんでもご相談ください!

contents

- 03 市民なんでも相談窓口
水のない金魚展
- 04 **特集** 災害から命を守るために備えましょう
- 08 まちの話題
- 10 やとみ歴史探訪
市長の部屋
- 11 **教育の広場**
広島研修
「弥富市小学校再編整備方針(案)」についての住民説明会
- 12 子どもは宝 やとみのたから
保育士(会計年度任用職員)を募集します
- 13 SUKUSUKUPLAZA
- 14 行事予定カレンダー
- 15 弥富市の財政状況
- 16 暮らしの情報
- 28 図書館だより
- 29 スポーツ NEWS
- 30 保健センターだより

問い合わせ先(市外局番 0567)

市役所 ☎65-1111 ☎67-4011
(弥富市前ヶ須町南本田 335 番地)

- 1階 市民課、保険年金課、福祉課
介護高齢課、児童課、会計課
- 2階 税務課、収納課、環境課、産業振興課
土木課、都市整備課、下水道課
- 3階 健康推進課
(保健センター・子育て世代包括支援センター)
- 4階 総務課、財政課、人事秘書課、企画政策課
防災課、市民協働課、学校教育課
- 5階 議場および議会事務局、監査委員事務局
- 6階 議会傍聴席、展望休憩スペース

弥富まちなか交流館(市役所本庁舎南側)(月曜休館)
(弥富市前ヶ須町南本田 347 番地)

- 1階 観光課(☎65-1106)(☎65-4355)
歴史民俗資料館(☎65-4355)(☎65-4355)
- 2階 図書館(☎65-1117)(☎66-1038)

十四山支所 ☎52-2111 ☎52-3276
(弥富市神戸三丁目 25 番地)

- 1階 十四山支所 支所グループ

総合社会教育センター(月曜休館)
☎65-0002 ☎65-1777
(弥富市前ヶ須町野方 802 番地 20)

- 1階 生涯学習課

各種施設

- 鍋田支所 ☎68-8001
 - 総合福祉センター ☎65-8103
 - 十四山総合福祉センター ☎52-3800
 - いこいの里 ☎69-1600(日・月曜、祝日休館)
 - TKE スポーツセンター ☎52-2110(月曜休館)
 - 白鳥コミュニティセンター ☎67-6021(月曜休館)
 - 南部コミュニティセンター ☎68-3919(月曜休館)
 - 同報無線確認電話 ☎65-8517
- ※臨時放送の確認ができます。

今月の納税など

- 固定資産税 2期
 - 国民健康保険税 1期
 - 後期高齢者医療保険料 1期
 - 介護保険料 2期
- 《納期限：7月31日(月)》

お詫びと訂正

広報やとみ6月号8ページ「まちの話題」内の記事につきまして、タイトルに誤りがありましたのでお詫びして訂正いたします。

誤：ハイドラシアン 正：ハイドラランジア

各記事に掲載の **ID** (7桁の数字)を、
市ホームページ上の に
入力すると、該当記事の **リンク**が表示されます

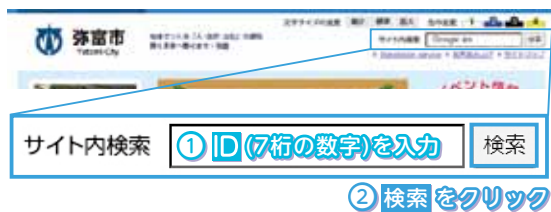

今月の表紙

金魚鉢の中の赤と黒の金魚を織姫と彦星に見立てており、
美しい姿が七夕のロマンチックな物語を思い起こさせます。
ぜひ皆さんもこの金魚たちのように、七夕の日に大切な人
と星に思いをはせてみてはいかがでしょうか。

市の人口 と 世帯数

人口 43,762人(-3)
男 21,909人(-15)
女 21,853人(+12)
世帯 18,716 (+31)
(令和5年6月1日現在)

8/1
開設

市民なんでも 相談窓口

in 十四山支所
なんでもご相談ください!



どこに相談する
か分からない

相談する人
がいない

一人で
悩んでいる

ぜひ市民なんでも相談窓口(十四山支所)へご相談ください

受付時間 午前9時～午後3時(開庁日)

要予約

予約なしでも受け付けますが、担当者不在や混雑具合によっては受け付けることができない場合があります。

※相談内容によっては市役所本庁舎を含む他の部署・相談機関を紹介させていただく場合があります。
※過去に他機関に回答があったものは、その回答を尊重することとなります。

市民なんでも相談窓口(十四山支所) ☎52-2195 (直通)

企画展

水のない 金魚展

7月15日(土) ▶ 9月3日(日)

休館日 / 月曜日

ところ / 歴史民俗資料館

金魚の描かれた日本画や浮世絵、陶器などさまざまな展示品から金魚の歴史、文化を紹介します。

問 歴史民俗資料館

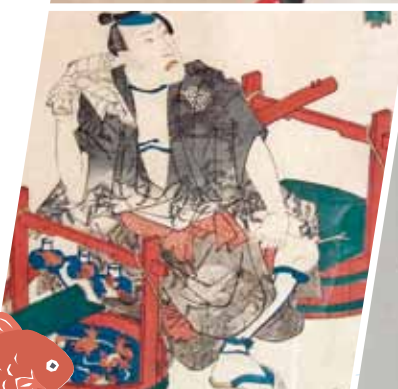
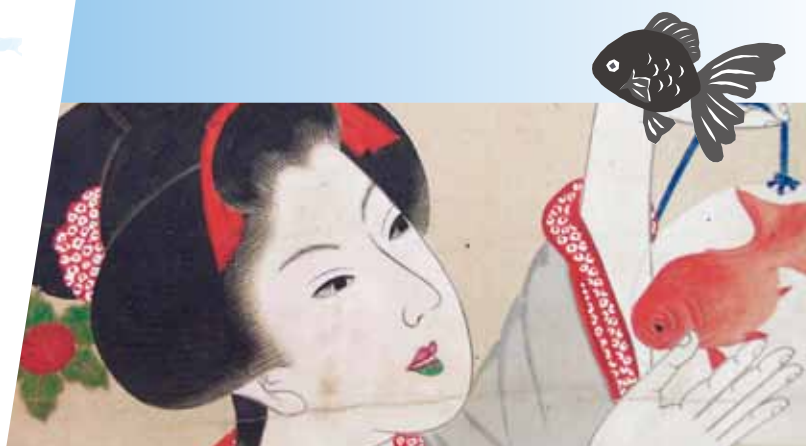



災害から命を守るために備えましょう

初夏から秋にかけては水害が発生しやすい季節です。水害はまだ大丈夫と以为ていても、急激に状況が変化する場合があります。危険が迫ってからでは手遅れになることもありますので、異変を感じたらすぐに対応できるよう日頃から準備をしておきましょう。

災害に備えた事前確認

①避難所・緊急時避難場所や危険箇所の確認

自宅からの避難所・緊急時避難場所や周辺の危険箇所について、ハザードマップなどで事前に確認しましょう。また、避難する経路の安全確保も重要です。

②自宅での安全確保

自宅での安全が確保できる場合は、在宅避難を検討しましょう(2階以上へ垂直避難)。

③避難する場所の検討

市が指定した避難所・緊急時避難場所だけでなく、災害の危険がない市外の親戚や友人・知人の家などへの避難も検討してください。

④衛生管理に必要な物資などの避難所への持参

避難所では衛生用品を十分確保することが難しくなります。健康面や衛生面の観点から、避難所へ携行する物(食料や水など)に下記のものも加えて持参してください。

- ・マスク(タオルなど)
- ・体温計
- ・アルコール消毒液
- ・ティッシュ、ペーパータオル、ウエットティッシュ
- ・ポリ袋
- ・常備薬
- ・スリッパ
- ・着替え
- ・つめ切り など



⑤緊急時避難場所に必要な物資などの持参

一時的に命を守る緊急時避難場所は、屋上など屋外のところが多くあります。雨具や防寒対策となる資材についても非常持出袋へ準備し、避難の際は携行しましょう。

- ・雨具(傘、雨合羽)
- ・防寒用具(防寒アルミシート、使い捨てカイロ) など

自分の住んでいる場所が避難の必要がある場所か確認する

市では、国、愛知県、気象庁と連携を取り、気象情報に注視しながら、命の危険が及ぶ場合には、いち早く避難情報(警戒レベル3以上)を発令し、皆さんに避難をお願いします。

避難情報を発令した場合には、市内の避難所を随時開設しますが、自宅の2階以上へ避難(垂直避難)することも大変有効となります。



弥富市が発令する避難情報

気象庁および市が発表する避難情報につきましては、以下の表のとおりとなります。

警戒レベル (洪水・土砂災害)	状況	市民の行動	避難行動を促す情報
警戒 レベル 5 <small>既に災害が発生している状況です</small>	災害が発生 または切迫	命の危険、 直ちに安全確保	緊急安全確保
～＜警戒レベル 4 までに必ず避難！＞～			
警戒 レベル 4	災害発生の 恐れが高い	危険な場所から 全員避難	避難指示
警戒 レベル 3	災害発生の 恐れがある	危険な場所から 高齢者らは避難	高齢者など避難
警戒 レベル 2	気象状況悪化	避難に備え、 ハザードマップにより 自らの避難行動を確認	洪水注意報、 大雨注意報など
警戒 レベル 1	今後気象状況 悪化の恐れ	最新情報に注意するなど 災害への心構えを高める	早期注意情報 (警報級の可能性)

市が、災害の恐れがあり避難が必要と判断した場合は、避難情報(警戒レベル3以上)を発令し、同報無線、携帯電話の緊急速報メール、弥富市安全・防災メールなどを通じて市民の皆さんにお伝えします。

避難情報(警戒レベル3以上)が発令される前でも、自主的に判断して、早めの避難を心がけましょう。

情報を早めに入手してください

◎情報を入手する手段

テレビ、ラジオ、同報無線、安全・防災メール、緊急速報メール、防災アプリ、広報車両による避難広報、市ホームページ、市公式LINE、近隣の方との声掛け

◎どんな内容を見聞きすればよいか

- ①気象情報
- ②避難行動情報
- ③避難所開設状況
- ④わが身に影響を及ぼす被害状況



◎弥富市安全・防災メールの登録はこちらから

PC・スマートフォン
の場合



フィーチャーフォン
(ガラケー)の場合



◎直近の同報無線(防災行政無線)を聞き直したい場合

[(0567)65-8517] におかけください。





避難のために考えておきましょう

◎自主避難

自主避難に関しては、原則、飲料水、食料品、日用品、寝具などの提供を行いません。各自の判断で食料、飲料水、携帯ラジオ、着替えなど、最低限の必要品を用意して避難してください。



各種ハザードマップを確認しておきましょう

災害の種類別でハザードマップを作成し、全戸配布しております。各種災害の危険性を確認し、災害が発生した場合の対応をご家族で話し合っておきましょう。また YouTube でハザードマップの解説をしていますので、二次元コードからご利用ください。

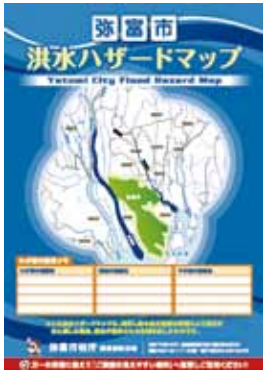

ハザードマップ
～洪水編～



ハザードマップ
～高潮編～



ハザードマップ
～浸水津波編～



ハザードマップ
～浸水津波編②～



逃げ遅れゼロのための取り組み

川の水位が上昇するなど水害の危険性が高まった場合に備えて、自分自身が取べき避難行動を時系列で整理しておきましょう。

災害時における避難行動のチェックリストとして、また危険を認識するための資料として活用できます。事前に家族や地域で話し合い、適切な避難行動を取りましょう。

情報収集

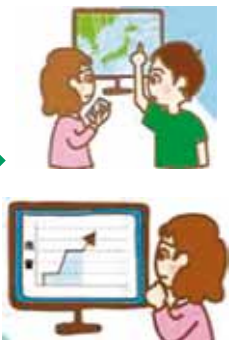

3日前
情報収集

氾濫注意情報



避難の準備 氾濫警戒情報



避難の実施 氾濫危険情報



氾濫発生
氾濫発生
情報



マイ・タイムラインを作成しましょう

マイ・タイムラインとは、台風の接近によって河川の水位上昇が予想される時などに、自分自身が取らなければならない防災行動を時間ごとに整理した個人防災行動計画です。

台風を想定したタイムラインでは、台風が直撃する「3～2日前」「1日前」「半日前」「5～3時間前」など、時間ごとにどのような行動を取るかを整理します。



Step 1

洪水ハザードマップと避難場所、避難の合図となる情報を確認

避難指示などの避難情報や氾濫警戒情報など、どの情報が出たら避難を開始するか確認します。

Step 2

洪水発生前までに取るべき基本的行動を考える

今後の台風の動向や川の水位を調べ始める、非常持ち出しバッグをチェックする、避難しやすい服装に着替える、安全な所へ移動を始めるなどの基本的な行動とその順番を考えます。

Step 3

家族や家庭の特徴を加味する

車を持っている、祖父母と同居しているなど、自分の家庭にのみ当てはまる状況を確認し、自分たちに必要な行動を考えます。

Step 4

時間ごとに整理してタイムラインの完成

基本的行動と家族のために必要な行動を右記の時間ごとに並べます。

※右記は、マイ・タイムライン作成例です。

マイ・タイムライン作成例

緊急時避難場所など：〇〇小学校
住んでいる場所の浸水深：3m

台風直撃
3日前

警戒レベル1 台風が接近

テレビ、インターネットで台風の進路をチェックする

台風直撃
2日前

警戒レベル2 雨風が強くなる

付近の川の上流の雨量を調べる

台風直撃
1日前

川の水位が上昇

付近の川の水位を調べる



台風直撃
半日前

川の上流から水が集まる

避難するときに持っていくものを準備する

はん濫
5時間前

警戒レベル3 河川敷やグラウンドが浸水

避難しやすい服装に着替える
高齢者などが避難する

はん濫
3時間前

警戒レベル4 川があふれそうになる

全員安全な場所に避難する

はん濫
発生

警戒レベル5 氾濫発生

避難完了



国土交通省のサイト「Webでマイ・タイムライン」
(<https://www.ktr.mlit.go.jp/river/bousai/mytimeline/>)
からも、手軽にタイムラインを作成することができます。





5/3 〔水・祝〕 広めよう赤十字!5月の 愛知一斉キャンペーン

弥富市赤十字奉仕団が「広めよう赤十字!5月の愛知一斉キャンペーン」に係る啓発活動を実施しました。
この活動では、日本赤十字社の活動強化月間に伴い、市内ショッピングモールにて啓発品の配布を行いました。
この活動を通じ、日本赤十字社の広報を行うとともに、赤十字の理念や活動への理解を呼び掛けました。



くらしの情報を発信

市公式SNS

YouTube



弥富市役所

Twitter



@yatomi_city

LINE



@yatomishi



5/16
〔火〕

第131回愛知県農業祭 献穀事業お田植祭

JAあいち海部主催により、執り行われました。

この献穀事業は明治25年から始まる伝統と歴史のある行事で、今後の五穀豊穣を祈願する祭事であり、10月には「刈穂祭」、「選別式」を執り行い、その後収穫されたお米「あいちのかおり」を皇居へ献納する予定となっています。



6/6
〔火〕

夏の風物詩 「弥富金魚」が 知事の名刺を彩る!

愛知県が行っている知事の名刺を使った県産農林水産物のPRで、6・7月に、市の特産品である「弥富金魚」が取り上げられました。

それに伴い、市長および弥富金魚漁業協同組合の代表者が知事を訪問し、生産状況の報告とともに金魚を贈呈し、「弥富金魚」のPRを行いました。

話題



5/12
〔金〕

災害時における避難所等に関する協定式

大規模な地震による津波もしくは台風などによる洪水・高潮などの災害が発生した場合または発生する恐れがある場合に、海部地区環境事務組合と運営管理会社(重環オペレーション株式会社)の協力を得て、所有する施設を避難所など(避難所、緊急時避難場所)として市民などの受け入れを行うことができるよう協定式を行いました。

5/12
〔金〕

民生委員・児童委員活動強化週間



弥富市民生委員・児童委員協議会が市役所1階市民プラザにて啓発活動を行いました。この活動は、5月12日から18日までの民生・児童委員活動週間に伴い、委員の存在や活動を広報することで、地域住民の方々からの理解を得ることをねらいとして実施されました。

また、同時に地域の見守り活動の一環として地域の方から募集した川柳の展示も実施しました。

防災クイズに挑戦してみませんか？

ちょっと一息
“防災”

問題 風速何メートルから人が歩くことが困難になると思いますか？

答えは下をご覧ください。

1 20~25m

2 15~20m

3 10~15m

※ 風に向かおうと歩くと風圧がかかると、転倒の危険性も高まります。また、看板やトラス板が外れやすくなります。

このコーナーでは、弥富市の
まだまだ知られざる歴史について、
弥富ふるさとガイドボランティアが
紹介していきます。



孫宝排水機場

海抜ゼロメートル以下のこの地域では、河川の氾濫や大雨による湛水を防ぐため排水機は欠かせません。孫宝排水機場は、市内を流れる宝川の末端にある農業用の排水機場です。その歴史は古く、明治38年にイギリスから輸入した蒸気機関を取り入れて設置されました。その後、ディーゼル機関や電動機の排水機へと更新され、さらに平成23年には新孫宝排水機場が完成しています。

排水エリアは、愛西市の南部から弥富市北部、筏川の東側と善太川の西側の2千ヘクタール以上に及んでいます。



孫宝排水機場

市長の部屋



梅雨入りし毎日蒸し暑い日々が続きますが、皆さまお変わりなくお過ごしでしょうか。

7月といえば思い浮かべるのが七夕です。七夕は、天の川に隔てられた彦星と織姫が、年に一度7月7日の夜にだけ会えるという伝説にちなみ誕生し、中国から日本に伝わった星祭りです。短冊に願い事を書いて笹に吊るほか、折り紙で七夕飾りを作る風習があります。

昨今、石川県能登地方を始め全国各地で地震が発生しております。私たちが暮らす海部地域においても南海トラフ地震の発生確率が高まっております。短冊には「いつまでも平和な日々が続きますように」と願いを記します。

結びに、厳しい暑さが続きますので、水分補給をしっかりとって体調にはお気を付けてください。

弥富市長 安藤正明



広島研修



平和をつくり伝えるヒロシマ

弥富北中学校 川合 志穂

広島研修に行き、想像していたよりずっと怖く悲しい出来事が広島で起きていたと知った。原爆によって失われたものを取り戻すことはできないが、同じ過ちを繰り返さないようにすることはできる。この研修で学んだことを身近な人々に伝え、忘れずにいることで、平和な日々を送り続けられるようにしていきたい。

【8月6日に失われた広島】

昔、広島平和記念公園のあたりは大きな街だったが、たった1発の原子爆弾によって街の様子は変わり果ててしまった。原爆が投下されたとき、広島では14万人の人が亡くなったと考えられている。これは弥富市の人口の約3倍にもなる。原爆が落ちたときに命が助かったとしても、放射能によって、白血病やがんなどの症状が現れた。被爆した人々の苦しみは計り知れない。

【広島平和記念資料館】

平和記念資料館には、片目だけ異常に大きく開かれている人、顔が分からなくなるほど火傷をした人など、目を覆いたくなるような写真がたくさんあった。自分の想像よりずっと悲惨なものが資料館に広がっていて、思わず言葉を失った。その中でも一番印象に残っているのは、骨が大量に並べられている写真だ。坂になった場所に頭蓋骨が同じ向きで並べられ、その近くに数人の女性が座っている様子が写されていた。女性たちは誰に対して、どんな気持ちでいたのか分からないが、戦争の悲しさがよく伝わってくる写真だった。



未来につなぐために

弥富北中学校 伊藤 崇晴

広島研修に行き、原爆の威力、怖さが分かり、命、夢、未来が一瞬にして消えるつらさなどを感じた。もし、自分が同じ苦しみを受けていたら、どうだっただろうかと考えた。また、二度と原爆が使われてはいけなくて改めて思った。そして、今回学んだことを世界に、未来に伝えていかなければならない。

【異国で亡くなった人達】

原爆が落とされた当時、日本には捕虜となったアメリカ兵や朝鮮半島から連れてこられた人たちがたくさんいた。そして、原爆が落とされ、アメリカ人14人、朝鮮人・韓国人2万人余りも人が亡くなった。日本人だけでなく、多くの外国人が原爆の犠牲になった。

【被害者本人が描く絵】

資料館には、被爆者本人が当時のことを描いた絵があった。原爆が落とされた日のことを振り返るだけでもつらいはずだと思う。それでも勇気を出して絵にすることで、多くの人に伝えていこうと考えたことがすごいと感じた。その中でも一番印象に残った絵は「息子の遺体を自転車に乗せて運ぶ父親」という題名の絵だ。原爆により死んでしまったということ認めたくない父親の気持ちが表れていて、とても悲しい気持ちになる絵だった。



「弥富市小学校再編整備方針(案)」についての住民説明会

市教育委員会では、令和10年4月の小学校再編に向けた方向性を示すため「弥富市小学校再編整備方針(案)」の策定を進めています。つきましては、以下の日時・場所にて住民説明会を実施します。ぜひご参加いただきますよう、ご案内申し上げます。

■7月16日(日)14:00~市民ホール ■7月29日(土)10:00~TKEスポーツセンター

☎ 市役所学校教育課 (内線403)



子どもは宝 やとみのたから
HAPPY BIRTHDAY

7月生まれの子どもたち

1歳 後藤 湊人ちゃん・陽人ちゃん (佐古木)
 ゆうとにいちやんだいすき!

1歳 川村 さくらちゃん (綱浦町)
 1歳おめでとう♡光と仲良くね♪

1歳 大島 一夏ちゃん (鎌倉町)
 みんなのアイドル大好きだよ

3歳 土井 陽太ちゃん (綱浦町)
 元気にたくましく育ってね。

3歳 二之湯 海斗ちゃん (平島東)
 元気いっぱい笑顔!

3歳 樋口 ほの香ちゃん (平島町)
 にこにこほの香♡だあいすき♡

2歳 吉崎 七瀬ちゃん・絢瀬ちゃん (又八)
 姉妹仲良く育ちますように。

1歳 栗元 條乃介ちゃん (佐古木)
 みんなの人気者♡大好きだよ♡

1歳 中村 壮志ちゃん (前ヶ須町)
 ねえねと仲良く元気に育ってね♡

3歳 南 祐輝ちゃん (佐古木)
 大好きだよ♡3歳おめでとう!

子どもの写真を載せませんか?

ID1001951

市ホームページ

●応募期間
 7月6日(木)~13日(木)【必着】

●対象者
 9月生まれで1歳から3歳までの子

問 市役所人事秘書課(内線475)

保育士(会計年度任用職員)を募集します

ID1001188

勤務場所	市立保育所
募集の種類	保育士・保育所看護師
勤務日	月~金曜日(週5日以内)
勤務時間	<p><保育所開所時間> 午前7時30分~午後7時 ※勤務時間は相談に応じます。 【例】午前7時30分~午後2時30分(6時間) 午前8時30分~午後5時00分(7時間30分) 午後1時30分~午後7時00分(5時間30分) など。</p>
必要書類	(1)弥富市会計年度任用職員登録申込書 (2)顔写真(縦4cm×横3cm程度) (3)保育士証・看護師証の写し
賃金・手当など	時給 <保育士>1,033円~1,222円 <特定保育士>1,222円~1,437円 <看護師>1,087円~1,311円 ※特定保育士条件は、クラス担任など、週5日勤務 ※雇用条件により、交通費・期末手当など支給あり。
その他	勤務場所・勤務日数・勤務時間については相談に応じます。

申し込み方法
 市役所
 児童課で随時
 受け付け!



問 市役所児童課 (内線154)

すく すく SUKU SUKU PLAZA



児童館だより 7月1日～8月10日

ID1000254



★各児童館共通 開館時間 9:30～18:00 休館日 日曜日・祝日

	さくら児童館 ☎65-6191	白鳥児童館 ☎66-1036	栄南児童館 ☎68-6266	弥生児童館 ☎65-8107	大藤児童館 ☎68-4101	東部児童館 ☎52-4611
卓球をしよう (小学生対象)	7月15日(土) 14:00～16:00	7月22日(土) 14:00～16:00		7月8日(土) 14:00～16:00	7月15日(土) 14:00～16:00	7月15日(土) 14:00～16:00
将棋をしよう (小学生対象)				7月19日(水) 16:00～17:00		
七夕飾りづくり	6月26日(月)～					
★七夕会	7月1日(土) 10:30～	7月1日(土) 10:30～ 定員15人	7月1日(土) 14:00～ 定員15人	7月1日(土) 10:30～	7月1日(土) 14:00～	7月1日(土) 14:00～ 定員15人
★じどうかんで あそぼう (1歳児以上～) (未就学児対象) 10:30～11:00	7月はお休みになります					
	※親子で触れ合う時間を楽しんでいただくプログラムです。弥富市在住の方ならどなたでも、どの児童館でも参加できます。お母さんだけでなく、お父さん・おじいちゃん・おばあちゃんも大歓迎です。					

※お話しタイムはさくら・大藤・栄南は(月曜日)、白鳥・東部は(木曜日)、弥生は(土曜日)に行います。

※定員がある行事で、市外の方が参加を希望される場合は、各児童館にお問い合わせください。

※★マークのある行事は申し込みが必要です。

子育て支援センター“みんなで子育て”応援します!



ID1000257

子育てに困っていること、悩んでいることありませんか? 子育ての喜びや悩みを分かち合い、一緒に子育てしましょう!

★各支援センター共通 開館時間 8:30～17:15 休館日 土・日曜日、祝日

ひので子育て支援センター ☎66-0008	相談日 月～金曜日	行 事
弥生子育て支援センター ☎65-8211	電話相談 9:00～16:30	なかよしひろば、年齢にあわせて、わくわくベビー、キッズ、チャイルド、フレンズ、マタニティーを行っています。 ※「わくわくだより」・ホームページを通して情報と日程をお知らせしています。
東部子育て支援センター ☎52-4612	面接相談 13:00～16:30	
	訪問相談 13:00～15:30(要予約) 臨床心理士の個別相談(要予約)	

※詳しくは、各子育て支援センターにお問い合わせください。

ファミリー・サポート・センター 利用会員と協力会員が助け合う組織です ID1000268

「基本事業」、「病児・病後児保育事業」、「産前・産後サポート事業」のご利用は、事前に会員登録が必要です。ただし、「産前・産後サポート事業」のご利用は、まず子育て世代包括支援センター(☎65-1111)にご相談ください。ファミリー・サポート・センターでは、平日午前9時30分から登録受け付けをしています。登録時に利用方法などの説明をします。

休業日 日曜日、祝日(土曜日は電話受付のみ) ☎58-3352

会員登録出張所	7月24日(月)10:00～11:30	ところ/ひので子育て支援センター	持ち物/母子手帳
基本事業	保育所の送迎、保護者外出時の預かりなど 曜日や時間、援助内容に合う協力会員が援助を行います。		
病児・病後児保育事業	月～金曜日 8:30～17:00	専用施設 キッズケアルーム「えがお」	でお預かりします。(看護師常駐)
産前・産後サポート事業	月～金曜日 9:00～17:00	育児支援・家事支援を行います。※1回につき2時間まで。	

※詳しくは、ファミリー・サポート・センターへお問い合わせください。

こちらのカレンダーは、広報から切り取って見やすい所に貼ってください。

7月

行事予定カレンダー



休 休館日・連休

SUN	MON	TUE	WED	THU	FRI	SAT
						1
2 休 きんちゃんバス わたり整形外科(あま市) ☎052-449-6699	3 休 図書館・歴史民俗資料館	4	5	6 中村年金事務所による 年金相談(予約制) (市役所) 10:00~15:00	7	8
9 休 きんちゃんバス しらはま整形外科皮膚科 クリニック(津島市) ☎0567-32-3001	10 休 図書館・歴史民俗資料館	11 生活自立支援相談 (市役所) 9:00~正午	12 心配ごと相談所 弁護士による法律相談 (予約制) 結婚相談(予約制) (総合福祉センター) 13:00~16:00	13	14	15 はっさんかい (認知症家族交流会) 10:00~11:30 弥富まちなか交流館2階 水のない金魚展 ~9月3日 (歴史民俗資料館)
16 休 きんちゃんバス 鈴木整形外科(愛西市) ☎0567-28-8838	17 海の日 休 図書館・歴史民俗資料館 休 きんちゃんバス 脳神経外科のぞみクリニック (あま市)☎052-443-5533	18 生活自立支援相談 (市役所) 9:00~正午	19 成年後見制度についての 無料相談(予約制)(市役所) 13:30~16:20 司法書士による相続に関する 登記手続(予約制) (十四山総合福祉センター) 13:00~15:00	20 一学期終業式 (各小中学校) 弁護士による権利擁護や 成年後見についての 無料相談(予約制) (十四山支所) 13:00~15:50	21	22
23 休 きんちゃんバス 奥村整形外科(大治町) ☎052-445-5667	24 休 図書館・歴史民俗資料館 社会保険労務士による ねんきん相談(予約制) (市役所) 10:00~16:00	25	26 心配ごと相談所 行政相談所 (総合福祉センター) 13:00~16:00	27 弁護士による法律相談 (予約制) (総合福祉センター) 13:00~16:00	28	29
30 休 きんちゃんバス 後藤整形外科(津島市) ☎0567-25-5511	31 休 図書館・歴史民俗資料館 <<納期限>> 固定資産税 2期 国民健康保険税 1期 後期高齢者医療保険料 1期 介護保険料 2期	※手話通訳者の設置 毎週水曜日(市役所福祉課)9:00~正午				

問 「心配ごと相談」、「弁護士による法律相談」、「司法書士による相続に関する登記手続」および「結婚相談」
市社会福祉協議会 ☎65-8105

問 「成年後見制度についての無料相談」および「弁護士による権利擁護や成年後見についての無料相談」
海部南部権利擁護センター ☎69-8181

令和5年7月

平日夜間・休日診療問い合わせ先



当番医療機関については、下記の消防署または救急医療情報センターへご確認の上、受診してください。

※都合により変更されることがあります。

※午後5時以降は消防署へお尋ねください。 ※あま市・大治町は市外局番が052です。

●海部南部消防署 ☎52-0119 ●海部南部消防署北分署 ☎65-0119 ●救急医療情報センター ☎26-1133

診療日	受付時間	診療先
小内 児科 科・	日・祝 9:00~11:30 13:00~16:30	※病状などのお問い合わせは、受付時間内に直接お電話してください。 ※診療再開については、決まり次第、市ホームページにてお知らせします。
歯 科	日・祝 9:00~11:30 14:00~16:30	問 海部地区急病診療所(☎25-5210) (津島市莪原町字郷西37) http://amaq.sakura.ne.jp
外 科	日・祝 9:00~17:00	
薬 な ど	くすり・医療用品などに関する緊急 の相談・質問などは右記へお問い 合わせください。	津島海部薬剤師会 くすり安心電話 ☎090-2136-3858 開設時間 21:00~24:00

弥富市の財政状況



市では、毎年2回財政状況を公表しています。これは、市民の皆さんが納めた税金などが、どのように使われているかをご理解いただき、市政に対するご協力をお願いするものです。

今回は、令和4年度下半期の財政状況をお知らせします。なお、数値は令和5年3月31日現在のものですが、出納整理期間がありますので、決算額とは異なります。

令和4年度予算の令和5年3月31日現在の執行状況は、一般会計の予算現額181億8,768.5万円に対し、収入済額165億9,003.6万円、支出済額150億3,788.1万円となっています。市債の現在高は、総額238億9,406.3万円で、このうち一般会計の市債現在高は、151億6,386.9万円で全体の63.5%を占めています。

令和4年度一般会計予算現額および執行状況

歳入 予算現額 181億8,768.5万円
収入済額 165億9,003.6万円

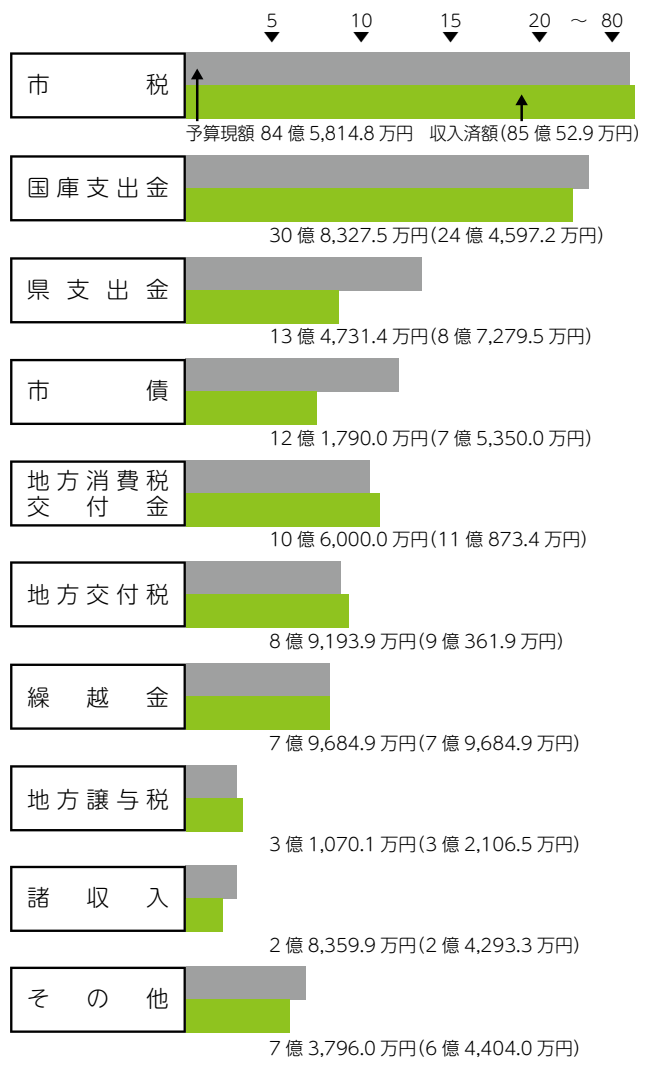

歳出 予算現額 181億8,768.5万円
支出済額 150億3,788.1万円

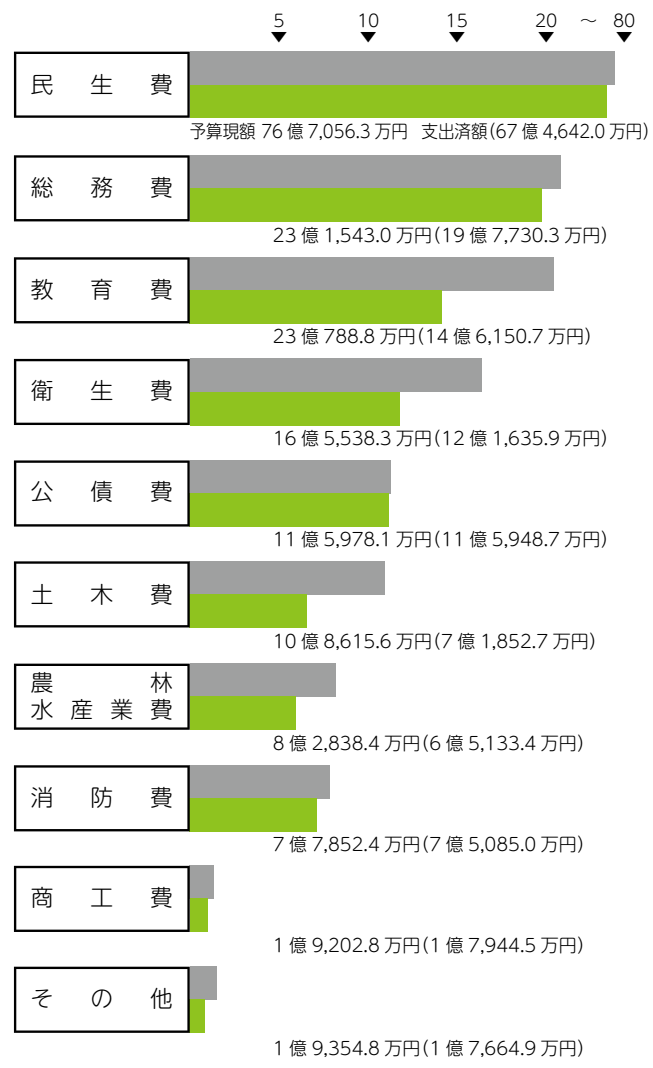

市有財産の状況

土地	918,901.64 ㎡
建物	162,672.09 ㎡
有価証券その他(うち基金)	30億5,271.7万円 (30億1,717.0万円)

市債の状況

●市債現在高 238億9,406.3万円

一般会計	151億6,386.9万円 (63.5%)
土地取得特別会計	3億7,130.0万円 (1.5%)
下水道事業会計(農業集落排水)	11億121.9万円 (4.6%)
下水道事業会計(公共下水道)	72億5,767.5万円 (30.4%)

2023 7 くらしの情報

お知らせ

子育て世帯生活支援特別給付金 (ひとり親世帯分) について

●支給対象者

以下のいずれかに該当する方 (ひとり親世帯分以外の給付金を受け取った方を除く)

- ①令和 5 年 3 月分の児童扶養手当が支給された方、令和 5 年 4 月分の新規児童扶養手当が支給された方
- ②公的年金などを受給しており、令和 5 年 3 月分の児童扶養手当の支給を受けていない方
- ③食費などの物価高騰の影響を受けて家計が急変するなど、収入が児童扶養手当を受給している方と同じ水準となっている方

●支給額

児童 1 人当たり一律 5 万円

●申請期限

令和 6 年 2 月 29 日 (木)

- ・①に該当する方は申請不要です。令和 5 年 6 月に既に支給しております。
- ・②、③に該当する方は申請が必要です。

問 市役所児童課 (内線 155)

子育て世帯生活支援特別給付金 (ひとり親世帯以外分) について

●支給対象者

①、②の両方に当てはまる方 (ひとり親世帯分の給付金を受け取った方を除く)

- ①令和 5 年 3 月 31 日時点で 18 歳未満の児童 (障がい児の場合、20 歳未満) を養育

する父母など (※令和 6 年 2 月までに生まれた新生児なども対象になります。)

- ②令和 5 年 1 月 1 日以降の収入が急変し、住民税非課税相当の収入となった方

●支給額

児童 1 人当たり一律 5 万円

●申請期限

令和 6 年 2 月 29 日 (木)

令和 4 年度「低所得の子育て世帯に対する子育て世帯生活支援特別給付金 (ひとり親世帯以外の低所得の子育て世帯分)」の支給対象であった方は申請不要です。

上記以外の方は申請が必要です。

問 市役所児童課 (内線 155)

戦没者などの妻の方に新たに特別給付金が支給されます

●対象者

令和 5 年 4 月 1 日の時点で、恩給法による公務扶助料などや戦傷病者戦没者遺族等援護法による遺族年金などを受給する権利をお持ちの戦没者などの妻の方

※ただし、以上に該当する方のうち、

- ・現在支給 (償還) を受けている戦没者等の妻に対する特別給付金 (記名国債) の最終償還を令和 6 年以降に迎える方

- ・現在、戦傷病者等の妻に対する特別給付金 (第二十九回特別給付金) の支給 (償還) を受けている方

については、現在支給 (償還) を受けている特別給付金 (記

名国債) の償還が終わる時期に請求開始となるため、今回の請求の対象外です。

●請求期間

4 月 1 日 (土) ~ 令和 8 年 3 月 31 日 (火)

●支給内容

国債名称: 第三十回特別給付金国庫債券 い号

額面: 110 万円 (5 年償還)

償還期間: 令和 6 年 ~ 令和 10 年

●請求方法

- ・市役所福祉課窓口
- ・郵送

問 市役所福祉課 (内線 164・165)
愛知県地域福祉課恩給援護グループ ☎ (052) 954-6264

介護保険負担限度額認定証の更新

●内容

介護保険負担限度額認定とは、要介護 (要支援) 認定を受けている方で所得の低い方が介護保険施設への入所または短期入所された際にかかる食費・居住費を軽減する制度になります。

介護保険負担限度額認定証は毎年 7 月 31 日が有効期限となり、8 月以降も認定を希望される方は更新の手続が必要です。

※8 月 1 日以降に施設サービスや短期入所の予定がない方または適用要件が明らかに該当しない方は申請の必要はありません。

●適用要件

- ・本人および世帯全員が住民税非課税であること (別世帯に配偶者がいる場合は、別世帯の配偶者も住民税非課税)
- ・預貯金などが一定額以下 (詳しくは市役所介護高齢課にお問い合わせください。)

申・問 市役所介護高齢課 (内線 172・173)

ID 1003922

「特設教育相談室」(仮称)を開設

●と き (予定)

午前 10 時～午後 4 時

①夏休み

(8月25日(金)、29日(火)、
30日(水)、31日(木))

②9月～12月

第2・4土曜日

●ところ

①TKE スポーツセンター
会議室

②適応指導教室アクティブ

●対象者

市内の小学生・中学生・高校生とその保護者

●内容

公認心理師・臨床心理士が、小学生・中学生・高校生の皆さんの悩み、保護者の方の育児やお子さんの発達などに関するご相談を受け付けます。詳細については、7月に配布する案内または市ホームページをご確認ください。

問 市役所学校教育課 (内線 403)

寝具洗濯乾燥消毒サービスを実施

●対象者

- ・おおむね 65 歳以上のひとり暮らし高齢者の方
- ・要介護 3～5 (介護保険法) の認定を受けた高齢者の方
- ・身体障がい者 1・2 級の方

●実施時期

8月、12月 (予定)

●自己負担分の費用

世帯の前年度分の市民税に応じて、0円～300円

●手続の方法

市役所介護高齢課および十四山支所に備え付けの申請書に必要事項を記入の上、お申し込みください。

※実施日などは申請された方へ後日連絡します。

●申込期限 7月21日(金)

申・問 市役所介護高齢課
(内線 175)
十四山支所

不用品回収業者にご注意ください

近頃、不用品回収チラシのポスティングや、市の委託業者と偽り無料で不用品回収を行うという電話が発生しています。古物商許可や廃棄物収集運搬許可を取らずに無許可で営業している業者もあり、無料とうたいながら高額な料金を請求されたり、収集したものを不法投棄するなど、犯罪やトラブルにつながる可能性があります。

このような場合は、収集依頼をせず、市役所環境課までご連絡ください。

問 市役所環境課 (内線 232・233)
ID 1000422

「がんサポートほっとライン」のご案内

●と き

毎週火・木曜日と土曜日 (月 2 回)
午前 10 時～正午

(受付：午前 11 時 30 分まで)
午後 1 時～4 時

(受付：午後 3 時 30 分まで)

●内容

県では、がんのピアサポーターによる、がん患者さんとそのご家族を対象とした電話相談を行っています。

ほっとライン

☎ (052) 684-8686

●こんなときにご利用ください

- ・がんの不安や悩みを聞いてほしい
- ・地域の医療機関の情報を得たい
- ・がんの患者会に出たい
- ・同じがんの体験者と話したい など

※ご予約をお勧めします。詳細日程のご確認、ご予約は NPO 法人ミーネット事務局まで。

申・問 事務局 ☎ (052) 252-7277
受付：火～土曜日 午前 9 時 30 分～午後 5 時

使用済みインクカートリッジの回収

●内容

資源の有効活用を目的として、メーカーを問わず回収します。回収したカートリッジは、選別、洗浄、インクの充填を行い、リサイクルカートリッジとして再利用されます。また、再利用ができないカートリッジは、プラスチックチップに加工して再資源化します。

●回収用段ボールボックスの設置場所

- ・市役所本庁舎南入口
- ・十四山支所窓口前

●注意事項

インク漏れの恐れのある場合は、ビニール袋に入れてください。

問 市役所環境課 (内線 232・233)
ID 1005215

TKE スポーツセンター トレーニング講習会 7月の予定

トレーニング室をご利用いただくには、初回に無料のトレーニング講習会 (器具説明など・要予約) を受講いただく必要があります。なお、小学生以下のご利用はできません。

●トレーニング室利用料

大人 300 円・中学生 150 円

●と き

① 10:00～ ② 14:30～

③ 18:30～

日 程	1回目	2回目
1日 (土)	②	③
2日 (日)	①	②
6日 (木)	②	③
8日 (土)	②	③
9日 (日)	①	②
14日 (金)	②	③
15日 (土)	②	③
16日 (日)	①	②
19日 (水)	②	③
22日 (土)	②	③
23日 (日)	①	②
25日 (火)	②	③
29日 (土)	②	③
30日 (日)	①	②

※予定は変更になる場合があります。

- 所要時間** 1時間半程度
 - 持ち物**
運動のできる服装、上履き
 - 申し込み方法**
電話または窓口
- 問 TKEスポーツセンター
(十四山スポーツセンター)
☎52-2110

催しもの

フリースペース「なごみの会」

- と き**
7月29日(土)
午後1時30分～3時30分
 - ところ**
総合福祉センター 2階
研修室
 - 内容**
「こころが疲れているな」「不安になっている」など精神的に疲れている方や「誰かに話を聞いてほしい!」「居場所を作りたい」と考えている方、仲間やボランティアとお茶を飲みながらゆっくりとした時間を過ごしてみませんか。雰囲気分からない方や参加を迷っている方はお電話ください。
 - 参加費**
100円(お茶菓子代) 事前の申し込みは不要です。
 - 主催** 市社会福祉協議会
 - 協力**
精神保健福祉ボランティア
『さんぎょ草』
- 問 市社会福祉協議会
☎65-3724



脳若トレーニング教室 (介護予防教室)を開催

- と き**
午前10時～11時30分

回数	日程・曜日	
第1回	8月10日	(木)
第2回	8月24日	(木)
第3回	9月14日	(木)
第4回	9月28日	(木)
第5回	10月12日	(木)
第6回	10月26日	(木)
第7回	11月9日	(木)
第8回	12月14日	(木)
第9回	1月11日	(木)
第10回	1月25日	(木)
第11回	2月8日	(木)
第12回	2月22日	(木)
第13回	3月7日	(木)
第14回	3月14日	(木)
第15回	3月28日	(木)

- ところ**
総合社会教育センター 3階
視聴覚室
 - 内容**
タブレット端末を使い、楽しく、脳を活性化する「脳若トレーニング」に運動を組み合わせた教室を行います。教室は全15回で、実施前後に評価測定を行います。楽しく介護が必要にならない身体づくりをしてみませんか。※タブレット端末の準備や購入の必要はありません。
 - 講師**
(株)オズワールド 西島直樹氏
 - 対象者** 65歳以上の方
 - 定員** 24人
 - 申し込み方法**
7月20日(木)に、市役所3階大会議室A・Bで午前10時から整理券を配布し、午前10時30分に受け付け開始します。※受付開始時刻に定員を超えた場合は抽選を行います。※初めて参加される方を優先します。
- 問 市役所介護高齢課(内線174・175)

ヤトミ市民大学講座 参加者募集

- と き**
全4回 午前10時～正午
 - 第1回** 9月9日(土)
「私たちのくらしと経済—合理的な選択とは—」
水野 英雄(椋山女学園大学 准教授)
 - 第2回** 9月16日(土)
「私たちのくらしと消費税—1番身近な税を学ぼう—」
伊川 正樹(名城大学 教授)
 - 第3回** 9月23日(土・祝)
「私たちのくらしと年金—年金について知ろう—」
村上 寿来(名古屋学院大学 准教授)
 - 第4回** 9月30日(土)
「私たちのくらしと貯蓄・投資—リスクとリターンの考え方—」
水野 英雄(椋山女学園大学 准教授)
 - ところ** 総合社会教育センター
 - 内容**
私たちの生活になくてはならない「お金」をメインテーマに、賢く生きるためのお金の知識を学びます。普段の生活に役立つ4つのテーマで構成されています。
 - 対象者** 一般
 - 定員**
100人(定員を超えた場合は抽選)
 - 料金** 無料
 - 申し込み方法**
①、②のいずれか
①総合社会教育センター窓口
②総合社会教育センター
(☎65-0002)に電話
※①、②とも、受付時間は開館日の午前9時から午後9時まで。ただし、日曜日、祝日は午前9時から午後5時まで。
※1度の申し込みで全ての回に参加ができます。
 - 申込期間**
7月29日(土)～8月19日(土)
- 問 市役所生涯学習課(総合社会教育センター)

弥富市中学校平和学習展示会の開催

- と き**
8月1日(火)～16日(水)
※月曜日を除く
 - ところ**
弥富まちなか交流館 2階
 - 内容**
戦争の悲惨さを伝え、平和を祈念するために、弥富市の中学生が平和学習で学んだことをまとめた作品を展示します。
- 問 市役所学校教育課(内線 414)

市民俳句大会開催のお知らせ

- 投句期間**
7月1日(土)～8月31日(木)
 - 投句用紙**
指定のものを使用。
投句箱設置場所にあります。
 - 投句箱設置場所**
 - ・市役所本庁舎
 - ・歴史民俗資料館
 - ・総合社会教育センター
 - ・総合福祉センター
 - ・メディカルホームローズ
 - 表彰式**
11月11日(土) 午前11時～
総合社会教育センター 2階
第2会議室
※受賞者には個別にご案内します。
※受賞者には賞品、市民茶会
呈茶券を贈呈します。
- 問 文化協会事務局(市役所生涯学習課)

無料ギター ふれあい教室



- と き**
7月16日(日)
午後1時30分～3時30分
- ところ**
総合社会教育センター 3階
視聴覚室
- 講師** 井澤 正子氏
- 対象者** 小学生以上
- 定員** 10人
- 申込期限** 7月15日(土)

申し込み方法

- ①～③のいずれか
 - ①総合社会教育センター、弥富まちなか交流館 2階チャシスタンドまたは白鳥コミュニティセンターに備え付けの申込書を FAX
 - ②電話
 - ③二次元コードから申し込み
- 備考**
ギターをお持ちの方は、持参してください。
本事業は弥富市地域づくり補助金の対象事業です。
- 申・問 弥富ファンタジーギターサークル 担当:三村
☎・📠65-0526

「1day レク実技三昧」のご案内

- と き**
9月10日(日)
午前9時10分～午後4時45分
 - ところ**
総合社会教育センター 研修室
 - 内容**
現場で使えるレクゲームを体験的に学びながら、併せてレク財をアレンジしていくコツも習得していきます。
児童福祉、介護福祉、健康づくりの現場の支援者はもとより、ボランティアで活動している方やレクリエーションに関心のある方にお勧めです。
 - 料金** 3,000円
 - 申込期限** 9月5日(火)
 - 講師**
レクリエーション・コーディネーター 鯖戸善弘、ほか
 - 主催**
弥富市レクリエーション協会
 - 後援**
弥富市、(特非)愛知県レクリエーション協会
 - 備考**
問い合わせいただきました方に詳しいチラシをお届けします。
- 問 弥富市レクリエーション協会
鯖戸善弘 ☎52-2062
携帯 ☎090-3950-8983

夏休みの宿題をしよう 習字教室受講生募集

- と き**
7月24日(月)・7月25日(火)
午前9時30分～11時30分
午後1時30分～3時30分
 - ところ**
市高齢者生きがいセンター多目的室 2階(鯛浦町上本田95番地1)
 - 講師** 野崎典道先生
 - 内容**
夏休みの日誌の宿題(習字)
 - 対象者** 小学3年生～中学3年生
 - 定員** 午前、午後各10人
 - 持ち物**
習字道具・筆記用具・習字紙・新聞紙
 - 受講料**
1,000円(2日間)※1日の参加でも1,000円を頂きます。
 - 申し込み方法**
7月5日(水)より電話にて受付開始。先着順(定員になり次第締め切ります)
- 申・問 市シルバー人材センター
☎65-5515

募 集

令和6年度海部南部消防組合
職員採用候補者試験案内



- 採用人数** 若干名
- 採用職** 消防職
- 受験資格**
 1. **年齢・学歴**
平成10年4月2日以降に生まれ、学校教育法に基づく高等学校以上を卒業した者または令和6年3月卒業見込みの者
 2. **身体要件**
消防職員として必要な身体的適性を有する者
- 申し込み方法**
受験申込書および履歴書に必要事項を自筆で記入し、本人が海部南部消防組合消防本部総務課へ持参してください。
※様式は、海部南部消防組合

ホームページからダウンロードできます。

●受付期間

7月14日(金)～8月23日(水)
午前8時30分～午後5時
(土・日曜日、祝日を除く)

●試験実施日時

第1次試験

9月17日(日)午前8時30分

申・問 海部南部消防組合消防本部
総務課 海部郡飛島村
大宝五丁目182番地
☎52-3149

市内に在住(小学5年生以上)
または在勤の方

●申し込み方法

電話で受け付けています。
なお、定員になり次第締め切らせていただきます。

※講習修了者には、修了証を発行します。

申・問 海部南部消防組合消防本部
消防課
☎52-3111
FAX52-3114

●申込期間

7月3日(月)～8月31日(木)

●その他

説明会をポリテクセンター名古屋港で7月19日(水)、8月9日(水)、23日(水)の午前9時30分から実施(予約不要)

問 ポリテクセンター名古屋港
名古屋市港区潮風町3番地
☎(052)381-2775

救命講習会参加者募集

突然の心停止に最も効果があるのは、そばにいた方の心肺蘇生法とAEDを使用した応急手当です。応急手当が早いほど社会復帰する可能性が高くなります。

救命講習会を受けて、いつでも誰でも応急手当が行える住みよい街と一緒にしていきましょう。

●とき

7月16日(日)
午前9時～正午

●ところ

海部南部消防組合消防署(飛島村)

●内容

普通救命講習I(3時間コース)
成人を対象にした心肺蘇生法、AEDの使用方法、止血法

●定員 32人

●受講資格

ポリテクセンター名古屋港
クレーン運転科受講生を募集

●内容

訓練期間:10月3日(火)
～令和6年3月22日(金)
の約6カ月間

選考:筆記試験

面接【9月14日(木)】

●受講対象者

公共職業安定所(ハローワーク)で求職登録をしており、訓練受講が必要と認められ、自動車運転免許(普通自動車以上)を取得している人

●定員 30人

●受講料

無料(ただし教科書、作業服代などは負担)

●申し込み方法

入所願書(ハローワークで配布)に必要事項を記入し、居住地を管轄するハローワークに提出してください。

自衛官等募集案内

●募集項目

- ・自衛官候補生
- ・一般曹候補生
- ・防衛大学校学生(一般)
- ・防衛医科大学校学生(医学科・看護学科)
- ・航空学生

●資格

- ・自衛官候補生、一般曹候補生
18歳以上33歳未満の方
- ・防衛大学校学生(一般)、防衛医科大学校学生(医学科・看護学科)
18歳以上21歳未満の方、高卒者(見込み含む)または高専3年次修了者(見込み含む)
- ・航空学生
海上:18歳以上23歳未満の方、高卒者(見込み含む)または高専3年次修了者(見込み含む)
航空:18歳以上21歳未満の方、高卒者(見込み含む)または高専3年次修了者(見込み含む)

●受付期間

有料広告

Studio RUI **子供クラシックバレエ**

クラシックバレエは、リズム感や表現力が身につく、体幹が鍛えられ美しい姿勢になります。周囲と調和するための思考力や礼儀作法も指導しています。

初等クラス体験レッスン受付中(4歳より)
月・水・金曜日 16:00～

体験料:¥500 ※はくみんカードご提示で無料
大人バレエ・ピラティスの体験も随時受付中

体験レッスンのお問い合わせ **はくみんカード・総務マイレージ協力店**
Studio RUI(スタジオルイ) ウイングプラザバティ-2F
TEL:0567-55-9385



有料広告

Canal associa **いかなるトラブルも即解決!**
水回りや生活の安心・安全をお届けします

Canal associa **カナルアソシエ株式会社**
トイレ・排水管の詰りから、水や電気のトラブルまで

〒498-0014 愛知県弥富市五明四丁目66番地
TEL 0567-65-2285 FAX 0567-65-2299
0120-152-285



- ・自衛官候補生
年間を通じて受け付け
- ・一般曹候補生
7月1日(土)～9月5日(火)、
9月6日(水)～11月30日(木)
- ・防衛大学校学生(一般)
7月1日(土)～10月18日(水)
- ・防衛医科大学校学生(医学科)
7月1日(土)～10月11日(水)
- ・防衛医科大学校学生(看護学科)
7月1日(土)～10月4日(水)
- ・航空学生
7月1日(土)～9月7日(木)
- 申・問 自衛隊愛知地方協力本部
一宮地域事務所
一宮市大江二丁目1番地18
ワキタビル2階
☎(0586)73-7522

介護に関する入門的 研修の受講者募集



- とき
基礎講座：8月29日(火)
午後1時30分～4時30分
入門講座：9月5日(火)・13日(水)・20日(水)
午前9時30分～午後4時30分
※いずれかの講座のみ受講も可。
- ところ
津島市文化会館
津島市藤浪町三丁目89番地10
- 内容
介護に興味・関心があり勉強してみたい方や介護事業所で働いてみたい方を対象とした、基礎講座(3時間)+入門講座(6時間×3日)の演習を交えた入門的な研修を実施します。研修終了後は、あいち介護サポーターバンクに登録し、条件が合致した場合に介護事業所で就業

いただくことも可能です。

- 対象者
県内在住で介護に関心のある高校生以上の方
- 申し込み方法
市役所設置のチラシまたはあいち介護サポーターバンク運営事務局ホームページ参照
- 申・問 あいち介護サポーターバンク運営事務局 平日午前9時～午後5時45分
☎(0800)200-4415
ID1004315

♡ 寄 付 ♡

社会福祉協議会に

- 名古屋ヤクルト販売株式会社 様
.....金3,325円
- 弥富市商工会会員
交流ゴルフコンペ実行委員会 様
.....金75,942円

以上のとおりご寄付いただき
ありがとうございました。

「創業セミナー」 開催のご案内

7/22(土)・8/27(日)
午後1時～5時30分

「いつか、お店をもっとみたい」「自分のスキルを活かして会社を立ち上げたい」「創業間もないからこそ、たくさん勉強したい」そんな方々にお勧めのセミナーです。
ぜひご参加ください。

- ところ 弥富市産業会館 2階
- 講師 オフィス・HANDO代表
中小企業診断士 寺田久美 氏
- 内容 創業計画・事業計画の作成、従業員雇用のルール、販売戦略の立て方など

- ◆主催 弥富市商工会・蟹江町商工会・大治町商工会・飛島村商工会
- ◆後援 弥富市・蟹江町・大治町・飛島村・(株)日本政策金融公庫

申・問 弥富市商工会 ☎65-3100

有料広告

テラスコートによる安心・安全の環境で、子育て世代が安心して暮らすための環境整備、地元企業との連携・協働による子育て世代の就業支援を推進します。

水廻り設備化テラスコート、バルコニー
居室床の敷き替え
窓扉の強化工事

地域社会に貢献する会社
株式会社アメニティライフ

〒498-0014 愛知県弥富市五明四丁目66番地
TEL 0567-65-3101 FAX 0567-69-5355

0120-381-797

サマージャンボ7億円
(1等5億円・前後賞各1億円合わせて)

サマージャンボミニ3千万円
(1等2千万円・前後賞各5百万円合わせて)

この宝くじの収益金は市町村の明るく住みよいまちづくりに使われます。

各1枚 300円

7月4日(火)2種類同時発売!

発売期間 7/4(火)～8/4(金)

公益財団法人愛知県市町村振興協会

後期高齢者医療制度のお知らせ

① 8月から被保険者証(保険証)が変わります

●後期高齢者医療被保険者証の送付

後期高齢者医療保険に加入している方が現在お持ちの被保険者証の有効期限は7月31日(月)です。

8月1日(火)から使用していただく被保険者証は、7月中旬から順次、簡易書留郵便(転送不要)でお送りします。郵便局の転送サービスをご利用されていても、転送先へは配達されませんのでご注意ください。新しい被保険者証の色は**オレンジ色**です。

配達時にご不在の場合は、郵便受けに「ご不在連絡票」が入りますので、郵便局へ再配達のご依頼をしていただくか、直接受け取りに行ってください。郵便局での保管期限(ご不在連絡票に記載されている期限)を過ぎると被保険者証は市役所へ返還されます。その場合は、市役所保険年金課の窓口でお渡ししますので、ご本人が現在お持ちの被保険者証と写真付きの身分証明書などの本人確認ができる書類を持ってお越しください。

**有効期限は
令和6年7月31日です**

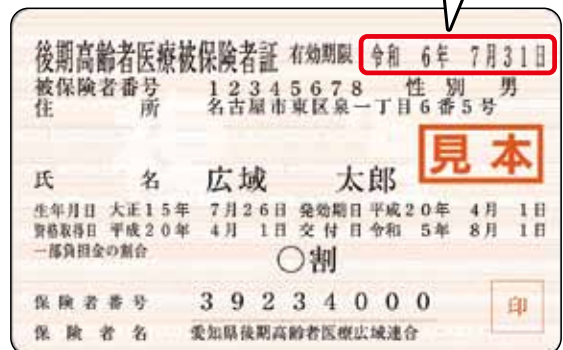

●郵送ではなく市役所での受け取りをご希望される場合

電話などで事前にお申し出ください。

▼申出期間 7月3日(月)～10日(月)(土・日曜日を除く)

▼受取期間 7月10日(月)～31日(月)(土・日曜日、祝日を除く)

▼受取場所 市役所保険年金課(十四山支所ではお受け取りできません。)

▼持ち物 現在お持ちの被保険者証、写真付きの身分証明書など

※本人以外の方が受け取りに来られる場合は、委任状が必要です。お申し出の際にご相談ください。

●住民登録地と異なる場所へ被保険者証の郵送をご希望される場合

被保険者証は郵便局の転送サービスでは転送されません。後期高齢者医療制度の送付先変更の申請が必要です。ご希望される方は本人確認ができる書類を持って7月10日(月)までに市役所保険年金課または十四山支所でお手続きをしてください。代理の方がお越しいただく場合は委任状が必要です。

すでに送付先変更の制度をご利用いただいている場合は、改めて申請する必要はありません。

●被保険者証は、有効期限を過ぎると使用できません。

8月1日(火)以降に医療機関などを受診するときは、必ず新しい被保険者証を提示してください。

現在使用している青色の被保険者証は、8月以降にご自分で破棄していただくか、市役所保険年金課または十四山支所へ返却してください。

●自己負担割合をご確認ください。

医療機関などを受診するときの自己負担割合は、同一世帯にいる後期高齢者医療制度の被保険者の前年所得に応じて毎年決定しています。被保険者証の更新に伴い、負担割合が変わることがあります。被保険者証がお手元に届きましたら、ご自身の負担割合を必ずご確認ください。負担割合の決めり方は、被保険者証送付時に同封されているパンフレットをご確認ください。

② 令和5年度後期高齢者医療保険料が決定します

7月中旬に「後期高齢者医療保険料額決定通知書および納入通知書」を送付し、年間の保険料額と納付方法をお知らせします。

●保険料納付について

・納付書または口座振替で納付する場合(普通徴収)

今回決定した年間保険料額を7月から翌年2月の各納期限(全8期)までに納付してください。

口座振替をご利用されている方は、各納期限の末日に指定口座より引き落としします。

納付書で納める方は、8期分を一括してお送りしますので、紛失されないようご注意ください。

納付場所は、市役所、十四山支所、指定金融機関およびコンビニエンスストアで納めていただけるほか、スマートフォンアプリもご利用いただけます。詳しくは納付書の裏面をご覧ください。

・年金からの天引きで納付する場合(特別徴収)

年6回の年金の定期払いの際に、年金から保険料があらかじめ差し引かれます。

4月・6月・8月は前年の所得が確定していないため、仮徴収として本年2月の年金から差し引かれた保険料と同額を納めます。10月・12月・翌年2月は本徴収となり、今回決定した年間保険料額から仮徴収額を差し引いた額を3回に分けて納めます。

仮徴収額と本徴収額に差が生じることがあります。

※年度途中で被保険者となった方や保険料額に変更が生じた場合などは、普通徴収と特別徴収の両方になる場合があります。保険料の納付方法について、必ず納入通知書を確認してください。

③ あいち後期高齢者医療コールセンターをご利用ください

愛知県後期高齢者医療広域連合では、あいち後期高齢者医療コールセンターを開設しています。制度についてご不明な点などございましたら、ぜひご利用ください。

▼電話番号 (0570)011-558 ※通話料がかかります

▼開設期間 4月1日(土)～令和6年3月31日(日) 午前8時45分～午後5時15分
※土・日曜日、祝日、年末年始(12月29日(金)～翌年1月3日(水))は閉鎖
※繁忙期(7月15日(土)～8月27日(日))は土・日曜日、祝日も開設

▼主な対応内容

保険料額決定通知書に関すること 保険料額計算方法および賦課状況に関すること
被保険者証・限度額適用認定証等に関すること 各種給付・保健事業に関すること
医療費通知に関すること その他一般的な後期高齢者医療制度に関すること

問 市役所保険年金課(内線 126・127)

令和5年度 コロナワクチン接種について

国の方針により変更となる場合がございます。ご了承ください。

実施医療機関、接種方法については接種券同封のチラシまたは市ホームページをご覧ください。

●接種券について

オミクロン対応2価ワクチンを接種された方で下記に該当される方は接種券を送付しております。

①65歳以上の方 ②過去に基礎疾患や医療従事者等で申請のあった方

また、接種の対象の方でお手元に接種券がある方はその接種券が使用できます。

●接種券の申請が必要な方

接種対象者に該当し接種を希望される方

65歳以上でワクチン接種後転入され、ワクチン接種を希望される方

※接種の対象者については広報やとみ5月号をご覧ください。

※WEB申請もできます。

●接種券をお手元にお持ちの方へ

国の方針では令和5年9月から全員を対象にコロナワクチン接種が開始される予定です。9月以降の接種も、お持ちの接種券が使用できます。接種を9月以降に希望される方は大切に接種券を保管してください。



WEB申請
二次元コード



市ホームページ
コロナワクチンについてのお知らせ



厚労省
新型コロナ
ワクチンについて

問 市役所健康推進課(内線 318)

国民年金からのお知らせ

◆令和5年度申請免除の受け付けが始まります◆

失業や所得の減少などにより保険料の納付が経済的に難しい場合、未納のままにせず、「国民年金保険料免除・納付猶予制度」の手続を行ってください。

※学生の方は学生納付特例制度をご利用ください。

保険料免除制度

所得が少なく、本人・世帯主・配偶者の前年所得が一定額以下の場合、保険料の全額または一部が免除されます。

保険料納付猶予制度

20歳から50歳未満までの方で、本人・配偶者の前年所得が一定額以下の場合、保険料の納付を後払いにできる制度です。

免除となる所得の目安（申請する年度の前年所得で審査されます。）

扶養人数	全額免除 納付猶予	一部納付		
		1/4 納付	半額納付	3/4 納付
3人扶養(ご夫婦、お子さん2人)	172万円	202万円	242万円	282万円
1人扶養(ご夫婦のみ)	102万円	126万円	166万円	206万円
扶養なし	67万円	88万円	128万円	168万円

※上記の所得の目安は、標準的なモデルを基に計算しています。所得の種類や控除額などによって免除に該当しない場合もあります。

免除となる申請期間：7月分～翌年6月分

- ・前年所得を審査する必要性から、申請は毎年必要です。
(継続審査希望のある方で、全額免除または納付猶予の承認を受けた方は、申請手続は不要です。)
- ※過去の期間については、申請日より、原則2年1カ月前までさかのぼって申請できます。

申請手続

- 受付期間** 7月3日(月)から
- 申請窓口** 市役所保険年金課・十四山支所
- 持ち物** 基礎年金番号の分かるもの
(失業などを理由とするとき)雇用保険被保険者離職票または雇用保険受給資格者証など

保険料は追納できます

国民年金保険料の免除または納付猶予を受けた期間があると、保険料を全額納めたときに比べ、老齢基礎年金の年金額が少なくなります。

承認された期間の保険料は、10年以内であればさかのぼって納めること(追納)ができます。

ただし、納める保険料は3年度目以降、加算額が上乘せされます。

老齢基礎年金の減額を防ぐためにも、なるべく早めに追納するように心がけ、満額の年金に近づけましょう。

※一部免除を受けた期間に、残りの納付すべき保険料を納付していない場合は、追納できません。

追納は申し込みが必要ですので、詳しくは下記へご連絡ください。

☎中村年金事務所 国民年金課 ☎(052)453-7200
自動音声案内「2」番を押した後、もう一度「2」番を押してください。

宝くじ
公式サイト

宝くじがネットで購入できる!



宝くじの収益金は、明るく住みよいまちづくりに使われます

宝くじ公式サイト

お問い合わせ先 | 宝くじコールセンター TEL 0570-01-1192 (ナビダイヤル 有料) TEL 011-330-0777 (有料)

弥富市国民健康保険からのお知らせ

国民健康保険税率および課税限度額(上限額)について

医療費分に係る資産割廃止に伴い、令和5年度国民健康保険税率および課税限度額(上限額)が以下のとおり変更になります。

【国民健康保険税率】

区分	令和4年度	令和5年度
医療費分	所得割額	5.80%
	資産割額	8.00%
	均等割額(1人分)	24,400円
	平等割額(1世帯毎)	21,000円
後期高齢者支援金等分	所得割額	2.00%
	資産割額	—
	均等割額(1人分)	8,400円
	平等割額(1世帯毎)	6,100円
介護納付金分	所得割額	1.49%
	資産割額	—
	均等割額(1人分)	8,900円
	平等割額(1世帯毎)	5,800円

【課税限度額(上限額)】

区分	令和4年度	令和5年度
医療費分	65万円	変更なし
後期高齢者支援金等分	20万円	22万円
介護納付金分	17万円	変更なし

国民健康保険税の低所得者の世帯に対する軽減基準について

令和5年度国民健康保険税の低所得者の世帯に対する均等割と平等割の軽減基準が以下のとおり変更となります。

区分	軽減基準(世帯主所得+国保加入者所得=総所得)	
	令和4年度	令和5年度
7割軽減	43万円+(10万円×給与所得者などの数※-1)	変更なし
5割軽減	43万円+(10万円×給与所得者などの数※-1) +(28万5千円×被保険者数)	43万円+(10万円×給与所得者などの数※-1) +(29万円×被保険者数)
2割軽減	43万円+(10万円×給与所得者などの数※-1) +(52万円×被保険者数)	43万円+(10万円×給与所得者などの数※-1) +(53万5千円×被保険者数)

※給与所得者などの数：一定の給与所得者と公的年金などに係る所得を有する方の数をいいます。

未就学児の国民健康保険税均等割額が軽減されます

未就学児(令和5年度においては平成29年4月2日以降生まれの方)の国民健康保険税の均等割額について5割を軽減します。世帯の総所得金額などの合計に応じ、均等割額が7割軽減、5割軽減または2割軽減されている世帯(所得軽減措置世帯)の場合は、その適用後の均等割額を更に5割軽減します。

所得軽減措置世帯	未就学児以外の軽減割合	未就学児の方の軽減割合
7割軽減世帯	7割	8.5割
5割軽減世帯	5割	7.5割
2割軽減世帯	2割	6割
軽減なし世帯	軽減なし	5割

令和5年4月診療分の申請から、高額療養費申請の簡素化を開始します

簡素化を行うことにより、被保険者皆さんの窓口来庁への負担軽減を目的として高額療養費申請の簡素化を開始します。高額療養費とは、1カ月に支払った医療費の自己負担分が限度額を超えたとき、その差額が支給される制度です。

※70歳未満の方と70歳以上の方では、限度額や条件が異なります。

【今後の流れ】

■ :市役所 ■ :被保険者

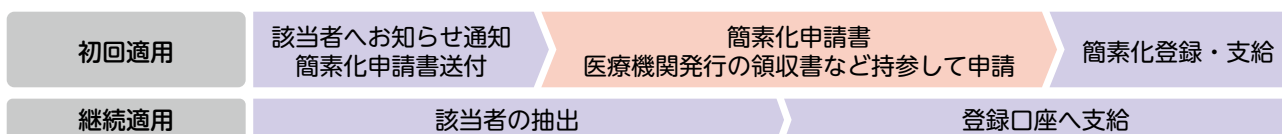

※市税の未納がある方・未申告の方は、従来の申請方法となります。

☎市役所保険年金課(内線122・123)

蟹江警察署からのお知らせ

市内犯罪発生状況（令和5年4月）暫定値

校区	弥生	桜	日の出	栄南	大藤	白鳥	十四山東部	十四山西部
侵入盗	0	0	0	0	0	0	1	0
特殊詐欺	0	0	0	0	0	0	0	0
自動車盗	1	0	0	0	0	1	0	0
車上ねらい	1	1	1	2	0	0	0	0
部品ねらい	0	3	0	0	0	0	0	0
自転車盗	2	1	1	0	0	1	0	0
自販機ねらい	0	0	0	0	0	0	0	0
ひったくり	0	0	0	0	0	0	0	0
強盗	0	0	0	0	0	0	0	0

自転車盗の被害が昨年より増加しています。被害に遭う自転車の多くは馬蹄錠だけのワンロックです。ワイヤー錠でツーロックをすることにより自転車は盗まれにくくなりますので『自転車にはツーロック』を徹底しましょう！

☎蟹江警察署 ☎95-0110 市役所市民協働課（内線 432）

デジタル庁・総務省・
厚生労働省からのお知らせ



お早めにマイナンバーカードを受け取り、 マイナポイントを申し込みください！



①マイナポイントの申込期限は、
2023年9月末です。

9月末よりも早く申し込みを
締め切る決済サービスも
あるから注意！

②ポイントの申し込みには、**2023年2月末**までに申請したマイナンバーカードが
必要です。市区町村から交付通知書が届いたら、お早めにカードを受け取り
にお越しください。

③ポイント申込期限（9月末）間際には窓口が混雑しますので、お早めのカード
受け取りを重ねてお願いします。

※ポイント申込サイトも混雑することが考えられるので、カードを受け取ったらお早めにポイントをお申し込みください!!

マイナポイントの申し込み方法 3選

①スマートフォンから
申し込む場合



「マイナポイント」
アプリをインストール。
ログイン後、画面の
指示に従って
お申し込みください。

②パソコンから
申し込む場合



「マイキーID作成・登録
準備ソフト」をインストール。
※対応するICカードリーダ
ライタが必要となります。
画面の指示に従ってお申し込みください。

③手続スポットから
申し込む場合



全国約7万箇所の端末で
お手続きが可能です。
■郵便局 ■セブン銀行(ATM)
■ローソン(マルチコピー機)
■市区町村窓口 など
このマークが目印!

申し込み時に
準備するもの

- ・マイナンバーカード
- ・数字4桁のパスワード(暗証番号)
- ・決済サービスID/セキュリティコード
- ・金融機関名、支店名、口座番号の分かるもの
(公金受取口座の登録をされる方のみ)

詳しくは **マイナポイント** **検索** または



※QRコードは
(株)デンソーウェブの
商標登録です。

デジタル庁 総務省 厚生労働省

＼親子の夏休みの思い出づくりに！

セントレア 親子サマースクール

参加者
募集



セントレアってどんなところ？大きな飛行機だけじゃない！どんなお仕事があるのかな？セントレアのびっくり豆知識が盛りだくさん！税関のお仕事説明や麻薬探知犬の仕事をしている姿、海上保安庁のお仕事説明や救助用ヘリコプターのコックピットが見学できます！

- と き 8月7日(月)
- 集合時間 午前の部：午前9時(午後0時30分解散予定) 午後の部：午後1時(午後4時30分解散予定)
- 集合場所 中部国際空港セントレア(常滑市セントレア一丁目1番地)
第1ターミナルビル1階 ウェルカムガーデン ※現地集合・現地解散です。
- 定 員 海部地区在住の小学校3年生から6年生までの小学生とその保護者 合計80人(親子40組)
※児童のみの応募は不可 ※応募者多数の場合は抽選 ※保護者1人につき児童1人まで
- 参加費 無料(交通費、駐車場代、昼食は自己負担)
- 申し込み方法 7月18日(火)までに市ホームページ内応募フォームから応募してください。
※応募者多数の場合は抽選とし、抽選結果は7月20日(木)ごろメールにてお知らせします。

◆主催 中部国際空港海部地区連絡会 ◆協力 名古屋税関中部空港税関支署 中部空港海上保安航空基地
 ㊟市役所市民協働課(内線432) ㊟1004274

夏休み親子下水道教室

- と き 7月27日(木) 午前の部：午前10時～正午
午後の部：午後1時30分～3時30分
- と ころ 日光川下流浄化センター(上野町二丁目28番地)
- 内 容 親子で浄化センターを見学し、下水道の仕組みを学びませんか？
・浄化センターの見学 ・顕微鏡観察「微生物をさがせ！」
・科学工作など
- 対 象 者 小学生とその保護者 ●定 員 各20人(先着順)(定員になり次第締め切ります)
- 料 金 無料
- 申込期間 7月3日(月)～26日(水)午前10時～午後4時(土・日曜日、祝日を除く)
- 申し込み方法 日光川下流浄化センターに電話
- その他 ・参加者は動きやすい服装・運動靴、帽子など、タオル、上履き持参(大人用スリッパの用意はあります)。
・状況により延期または中止にさせていただく場合があります。



申・問 日光川下流浄化センター ☎68-6162

親子のみなと見学会

参加者
募集

- と き 8月22日(火) 午前10時30分～11時45分 解散予定
- 内 容 取扱貨物量日本一を誇る名古屋港の機能・役割などを理解し、よりいっそう港への関心を持っていただけるよう、市内在住の親子を名古屋港へ招待します。
①名古屋港内海上見学(港務艇に乗船)
②名古屋港ガーデンふ頭内施設自由見学
・名古屋港水族館 ・名古屋港ポートビル(3階 名古屋海洋博物館、7階 展望室)
・南極観測船ふじ
- 受付時間 午前10時～10時30分 ●受付場所 名古屋港ポートビル1階休憩コーナー
- 対 象 者 市内在住の小学生とその保護者(2人まで) ●定 員 50人(応募者多数の場合は抽選)
※未就学児、中高生は参加できません。
- 料 金 無料(交通費および駐車場代は実費) ●申込期限 7月19日(水)(当日消印有効)
- 申し込み方法



郵便復はがきの【往信用裏面】には、参加希望者全員の住所、氏名(ふりがな)、学年(小学生のみ)、続柄、緊急連絡先(必ず連絡が取れるもの)を明記し、【返信用宛名面】には、保護者の住所、氏名を明記してください。

申 〒498-8501(住所の記入は不要)市役所企画政策課「親子のみなと見学会」係
 ㊟市役所企画政策課(内線454)

図書館だより

7/1~8/10

市役所図書館 ☎65-1117



ホームページ



Twitter

新しく入った本



行きつ戻りつ死ぬまで
思案中
垣谷 美雨/著



教室を生きのびる
政治学
岡田 憲治/著



10歳からのくわしくわかる
「異常気象」
菅井 貴子/著

図書名

- 生きるために読む死の名言
- 白崎茶会のはじめての地粉パン
- 花ざかりを待たず
- そしてあなたも騙される
- ぼんぼん彩句
- なんのおと?
- しりながおばけ

筆者名など

- 伊藤 氏貴
- 白崎 裕子
- 乾 ルカ
- 志駕 晃
- 宮部 みゆき
- こが ようこ
- たなか ひかる

よつば読書会

- **と き** 7月8日(土) 午前10時~正午
 - **と ころ** 図書館(弥富まちなか交流館)
 - **テキスト** 「飛族」(村田喜代子/著)
- ☆一冊の本をみんなで読み、意見を述べ合いながら、読書の領域を広げていきましょう!!!

■ **開館時間** 火・水・木・金曜日 午前9時~午後7時
土・日曜日、祝日(月曜日を除く)
午前9時~午後5時

■ **休館日** 毎週月曜日
※詳しくは、図書館ホームページをご覧ください。



スマートフォン



携帯電話

図書館は
夜7時まで
開館中です!



仕事や学校帰りに立ち寄っていただきやすいよう、平日(月曜日を除く)は午後7時まで開館しています。皆様のご来館をお待ちしております。

『学習室』を
ご利用ください



『学習室』は、同じフロアの別室で、サイレントスペースとして集中して調べものなどに取り組むことができます。図書館内の閲覧机席もご利用できます。
『学習室』ご利用の際は、カウンターにお声掛けください。

課題図書取り扱いについて

別表の第69回青少年読書感想文全国コンクール課題図書につきまして、少しでも多くの方にご利用いただくため、7月1日(土)から8月31日(木)までの期間中は下記のとおり利用制限させていただきます。ご理解、ご協力のほどお願いします。

- **貸出点数** 一人1冊まで
- **貸出期間** 2週間以内(貸出延期は行いません)
- **貸出対象者** 小学生以上高校生以下
- **予約** 一人1冊まで(対象の児童・生徒本人のみ)

※HP、OPACでの予約および2冊以上のご予約はできません。

図書館受付カウンターにて手続きをしてください。また予約本のお取り置き期間は、連絡後3日間(休館日を除く)です。期間を過ぎた場合はキャンセルとさせていただきますので、あらかじめご了承ください。

第69回青少年読書感想文全国コンクール課題図書一覧

小学校低学年の部(1・2年生)

- それで、いい!
- よるのあいだに...
- けんかのたね
- うまれてくるよ海のなか

小学校中学年の部(3・4年生)

- ライスボールとみぞ蔵と
- フードバンクどろぼうをつかまえる!
- 化石のよぶ声がきこえる
- 給食室のいちにち

小学校高学年の部(5・6年生)

- ふたりのえびす
- 5番レーン
- 魔女だったかもしれないわたし
- 中村哲物語

中学校の部

- スクラッチ
- アップステージ
- 人がつくれた川・荒川

高等学校の部

- ラブカは静かに弓を持つ
- タガヤセ!日本
- 昆虫の惑星





全国大会出場おめでとう!

※敬称略 📅 日程 📍 場所

第46回全国高等学校 ハンドボール選抜大会

📅 3月23日(木)～29日(水)
📍 岐阜メモリアルセンター



いいた じゅな 飯田 樹菜(鯛浦) わけべ ゆうき 分部 結稀(五之三)

第18回全日本インドiakトーナメント大会

📅 5月13日(土)
📍 東京体育館



H(アッシュ)



栄南

スポーツ大会結果

第18回弥富市軟式野球大会

📅 5月21日(日) 📍 文化広場市民グラウンド



中京マクリーズ



Arrows

スポーツ大会に参加しませんか



成績優秀者を
広報やとみに掲載します



大会名	とき	ところ	参加資格対象	申込期限
第18回 市バレーボール 大会(中学生)	9月17日(日)	総合社会教育 センター (アリーナ)	在住・在学	7月4日(火) ～ 8月13日(日)

申し込み方法 申込用紙(総合社会教育センター備え付け)に記入の上、お申し込みください。※参加費無料

受付時間 火～土曜日: 午前9時～午後9時
日曜日、祝日: 午前9時～午後5時

＼参加賞あります!／

8103ラジオ体操 ～みんなで楽しく元気に～

参加無料
&
申込不要

- とき 7月30日(日) 午前7時30分～8時15分(雨天中止)
- ところ 文化広場市民グラウンド
- 講師 体操指導: 野々部 利夫

(全国ラジオ体操連盟ラジオ体操1級指導士)

伴奏: 小竹 亜弥 (愛知県ラジオ体操連盟)

- その他
 - ・当日会場周辺は交通渋滞が予想されます。時間に余裕をもってお越しください。
 - ・駐車台数に限りがありますので、近隣の方は徒歩や自転車での来場にご協力ください。
 - ・各自で熱中症対策の飲料などをお持ちください。
 - ・イベント開催中の映像・写真・記事などのテレビ・新聞・雑誌・インターネットなどへの掲載権と肖像権は主催者に属します。
 - ・当日の様子は広報やとみまたは市ホームページなどに掲載させていただく可能性があります。

◆主催 弥富市スポーツ協会 / 弥富市スポーツ推進委員会 ◆共催 弥富市 / 弥富市教育委員会

📍 市スポーツ協会事務局(市役所生涯学習課) ☎65-0002

中止の場合は当日午前6時30分以降にスポーツ協会ホームページよりご確認ください。HPはこちら▶



7月 保健センター だより

問 市役所健康推進課(保健センター)(内線 311～318)

- 母子健康手帳:月～金曜日、8:30～16:30(土・日、祝日を除く)に随時、市役所健康推進課(保健センター)で交付します。
妊娠届出書(医療機関が発行したもの)、本人確認ができるもの(マイナンバーカード、運転免許証など)が必要です。
※保健師等との面接があり、30～40分程度かかります。余裕をもってお越しください。
- 子育て相談:保健師による個別相談を行います。事前に市役所健康推進課に電話などでご予約ください。
- 歯みがき相談:歯科衛生士による個別相談を行います。事前に市役所健康推進課に電話などでご予約ください。

乳幼児健診

乳幼児健診	実施日	受付時間	対象者	内容など	場 所
3～4か月児健康診査	4日(火)	13:00～13:40	対象の方には個別通知でご案内します。	お子さんの誕生日により、受付時間が異なります。詳しくは個別通知をご覧ください。	保健センター(市役所3階)
1歳6か月児健康診査	24日(月)	13:00～13:50	1歳7～8か月頃のお子さんを対象に個別通知します。		
2歳6か月ピカピカ歯科教室	26日(水)	9:00～10:10	令和3年1月生まれのお子さんに個別通知します。		
3歳児健康診査	20日(木)	13:00～13:50	3歳2～3か月頃のお子さんを対象に個別通知します。		
離乳食講習会 ※希望の方は事前に予約が必要です。 3～4か月児健康診査でご案内します	19日(水)	前期 9:10～9:20	生後5～6か月頃のお子さん		
		後期 10:15～10:30	生後9か月頃のお子さん		

予防接種についてお知らせ ※MR2期・日本脳炎2期・2種混合・子宮頸がんワクチンについては対象の方へ個別通知をしています。
 ※MR1期・水痘は1歳のお誕生日前日から接種できます。 予防接種の詳細はこちらからもご覧いただけます→

歯科検診

歯科保健	対象者	実施期間	場 所	受診方法
歯周病検診	20歳以上の方	歯周病検診は3月30日までのご利用となります	歯科指定医療機関	検診が受けられる歯科医院一覧(令和5年度弥富市健康増進事業のご案内)を参照)に電話で予約し、受診してください。 ※節目歯科無料クーポン券対象の方には、5月末に個人通知にて詳細案内をしています。 受診時には「保険証」を持参してください。 ※妊産婦の方は、受診時に妊産婦歯科健診受診票、母子健康手帳をお持ちください。
妊産婦歯科健診	妊娠中の方 産後1年以内の方	対象となる期間中ご利用できます		

相談

成人保健	実施日時	内容など	対象者	場 所
健康相談	随時(土・日曜日、祝日を除く) 9:00～15:00(要予約)	生活習慣病など体や心の健康について心配がある方に、保健師が個別に対応します。	市民	保健センター(市役所3階)
栄養相談	不定期(土・日曜日、祝日を除く) 9:30～13:30(要予約)	食事や栄養に関することについて、管理栄養士と一緒に考えてみませんか。※開催日は保健センターにお問い合わせください。		
歯科相談	随時(土・日曜日、祝日を除く) 9:00～15:00(要予約)	お口のケアや、誤えん性肺炎予防、お口の体操について歯科衛生士が個別に相談に応じます。		
禁煙相談	随時(土・日曜日、祝日を除く) 9:00～15:00(要予約)	禁煙方法を保健師と一緒に考えましょう。		

●健康手帳について:検診結果および精密検査結果は健康手帳を利用して、ご自身で管理しましょう。健康手帳は厚生労働省ホームページからダウンロードができます。

支援事業

助成等	内 容	備 考
出産・子育て応援支援事業	安心して出産・子育てができるよう妊娠前から切れ目ない相談・支援を行う「伴走型相談支援」と「出産・子育て応援ギフト(国の出産・子育て応援給付金)」による経済的支援を実施します。母子健康手帳交付時に出産応援ギフト(5万円)、出産後に子育て応援ギフト(5万円)を給付します。 ※令和4年4月以降に妊娠または出産した方が対象です。 ID1005257	詳しくは市ホームページ、市役所健康推進課へお問い合わせください。
アピアランスケア支援事業	がんの治療による脱毛や乳房切除に対するアピアランスケア用品(医療用ウィッグ・乳房補整具)購入費用の補助をします。 ID1004827	

●個別がん

がん検診(胃・肺・大腸・前立腺・子宮・乳がん)・肝炎ウイルス検診:申込期間中に、希望の医療機関で直接予約を取り、検診票を受け取って受診ください。

検診場所 海部医師会等指定医療機関および海南病院(子宮・乳がん) **検診期間** 10月31日(火)まで

持ち物 がん検診等受診券、保険証、検診料 **申込期限** 10月24日(火) ※海南病院は10月13日(金)

※胃がん検診の内視鏡検査は、2年に1度の隔年受診です。
今年度受けると、翌年度は胃がん検診(内視鏡検査、バリウム検査とも)を受けることはできません。

●集団健診(バス検診)

保健センターおよび検診バスにて集団検診を実施します。一度に複数の検診を同時に受けることができます。

申し込み方法 ※お手元に「がん検診等受診券」をご用意の上、お申し込みください。
<ウェブ予約>6月12日(月)9:00~8月31日(木)17:00(パソコン・スマホより24時間受付)
<電話・窓口予約> 8:30~17:00(土・日曜日、祝日除く平日)



申込期間 各検診日の10日前まで(土・日曜日、祝日を除く平日) ※ただし定員に達した場合は、申込期間内でも申し込みを締め切ります。

日程 料金や注意事項は、広報やとみ6月号や市ホームページなどでご確認ください。

●総合がん検診(海南病院での健康診査)

定員に空きがありましたので、追加募集をする予定です。詳細については広報やとみ9月号をご覧ください。

申・問 市役所健康推進課(内線314~316)

パパママ教室を行います

初めての出産を迎えるご夫婦を対象に、妊娠中の生活や子育てについての教室を実施します。ぜひお二人揃ってご参加ください。

- と き** 8月29日(火)午前9時30分~正午頃(受付9時15分~) **と ころ** 市保健センター(市役所3階)
- 対 象 者** 市内在住の第1子を妊娠中で安定期の妊婦とそのパートナー9組程度(要予約、先着順)
- 内 容** 保健師による赤ちゃんのお世話の話、歯科衛生士による歯の話、沐浴体験、パパの妊婦体験など
- 申込期間** 7月10日(月)~31日(月)(定員に達し次第終了)市役所健康推進課へお電話ください。

申・問 市役所健康推進課(内線314)

健康増進コラム



熱中症に注意!!

熱中症の症状は?

軽度	めまい、たちくらみ、筋肉痛、汗が大量に出る など
中度	頭痛、吐き気、体のだるさ(倦怠感) など
重度	意識がない、高い体温、けいれん、呼びかけると返事がおかしい、まっすぐ歩けない など

熱中症になってしまったら...

水分補給し、涼しい場所で休憩を取り、首や脇、太ももの内側を冷やします。水分が取れない、重度の症状がある際は、速やかに医療機関を受診しましょう。必要に応じて、救急車を呼びましょう。

熱中症対策

- ①暑さを避ける
涼しい服装を心がけ、室内ではクーラーなどを適度に活用しましょう。
- ②こまめな水分補給
「のどが渇いた」と感じる時にはすでに、体の多くの水分が失われています。のどが渇く前に時間を決めるなどして水分補給するようにしましょう。
- ③適度な運動をしましょう
汗をかかない期間が続くと暑さに弱くなってしまいます。適度に運動し、暑さに強い体づくりをしましょう。
- ④日頃から健康管理をしましょう
日頃から自身の健康チェックを行いましょう。体調が悪いと感じたら、無理をせず自宅で静養しましょう。
- ⑤お子さんや高齢者の変化にアンテナを
お子さんや高齢者は体温調節が苦手です。顔が赤い、異常に汗をかいている、または全く汗が出ない、元気がないなどいつもと違うなと思った場合は注意です。

歯の健康講座 7月号 その491

夏にご用心

また暑い日々がやって来ました。この時期に何より気を付けなければならないのが熱中症です。高温多湿の環境に長時間いることで体温の調節がうまくできなくなり、体に熱がこもって、いろいろな症状が現れる状態です。重症になると意識障害を起こして最悪、死に至ることもあります。予防法は、なるべく暑い場所を避け体温の上昇を防ぎ、こまめに水分補給を行うことです。

水分補給にはジュース類やスポーツドリンクなどを飲む機会が増えると思います。でも気を付けてほしいのは容器についている成分表を見ても分かるとおり、これらには意外と多量の砂糖が含まれていることです。皆さんご存知のように砂糖は、ミュータンス菌をはじめとする虫歯の原因菌の大好物です。栄養分を得て活発に増殖して酸を作り出し、歯を溶かし始めます。少なくとも口の中に甘味を感じている間は砂糖が歯の表面にも残っていると思わなければなりません。

また、炭酸飲料では炭酸が直接歯を溶かすパターンもあります(酸蝕歯)。できれば飲んだ後に水やお茶で口をゆすぐといいと思います。歯ブラシ以外にもデンタルフロスや歯間ブラシなどの補助清掃器具も用いて口腔清掃も丁寧に行いたいものです。初期の虫歯は無症状で進行しやすいので定期的に虫歯ができていないか専門家にチェックを受けることも大事になります。

(海部歯科医師会)

English club BASE ベース
 おしゃれでアットホームな 英会話教室
 ベビーから大人まで、外国人の先生と一緒に英語を楽しんでいます。アシスタントの先生もクラスに入るので安心です。

無料体験レッスン、受付中!!

☎ 0567-65-6652
 住 愛知県弥富市南ヶ須町東勤助111-5
 営 (火~金) 13:00~21:00 (土) 10:00~18:00
 休 日、月 P 有
 WEB 「弥富英会話」で検索

愛燦会は高齢者・障がい者・児童の「総合福祉」を展開しています

- ♥ 特別看護老人ホーム
安心してその人らしい生活ができます
- ♥ 短期入所生活介護(ショートステイ)
- ♥ 通所介護(デイサービス)
- ♥ 居宅介護支援事業所
介護の専門家が利用をお手伝いします

社会福祉法人愛燦会
 特別養護老人ホーム 長寿の里・十四山
 弥富市六條町大崎60-1 TEL.0567-52-3294

Kazenoko Okashi KO_BO 十四山茶房花笑み

きんちゃんサブレ新発売! モーニング & ランチ
 営業時間：9:00~14:00
 定休日：日曜・月曜・祝日

景品や手土産にどうぞ どんたでもご利用可

Shujinko Co., Ltd. Kaze noko Happy for all

風の子スクエア 風の子びれっじ鎌倉
 ・相談支援・通所支援
 ・就労支援

風の子びれっじ平島 風の子びれっじ前ヶ須
 ・通所支援・日中一時支援
 ・生活介護

支援員募集中! 時間・空間・仲間を繋ぐ

株式会社主人公 〒498-0007 愛知県弥富市鎌倉町126番地2 TEL(代)0567-55-8281 info@kazenoko.club

高雄工業株式会社
 「世界基準の品質そして技術力」

私たちは自動車の重要保安部品となる「パワートレイン関連部品」や広範囲の産業分野で使用される「精密機械部品」・「産業用機械部品等」を製造する総合機械部品メーカーです。自社設計や開発、金属3Dプリンターによる熱処理用加熱コイルの開発、設計、造形も行っておりその技術と品質が高く評価されています。

愛知事業所
 本社：〒498-0066 弥富市楠三丁目13番地2 (☎ 0567-68-8149)
 海南：〒490-1402 弥富市五斗山三丁目22 (☎ 0567-56-6686)

岡山事業所・静岡事業所・海外3事業所(北米、タイ)

西尾張中央道の神戸歩道橋のネーミングライツを取得し、【弥富より世界へ 高雄工業歩道橋】と命名しました。

みほともGo! 弥富市指定事業

介護予防体操
 ~健康を維持するための6ヶ月チャレンジ~

〒498-0027 弥富市剗浦町南前新田123
 ウイングプラザパティ-1F 南出入口すぐ

お問合せはこちら 弥富市地域包括支援センター(海南病院1F)
 ☎ 0567-65-5521

財源確保のため、有料広告を掲載しています。内容に関するお問い合わせは、直接広告主へお願いします。