



まちの情報オアシス



YATOMI

No.218
5月号



広報やとみ



特集!

令和
6年度

施政方針

contents

- 03 **特集!** 令和6年度 施政方針
- 07 令和6年度 弥富市職員異動
- 08 令和6年度 当初予算の概要
- 12 空き家の適正管理は所有者の責務です
- 13 空家等除却費補助制度のご案内
地震に負けない家づくりを応援します
緑の街並み推進事業補助金のご案内
- 14 まちの話題
- 16 **教育の広場**
弥富北中学校
- 17 子どもは宝 やとみのたから
夏休み期間に児童クラブで働きませんか
令和6年弥富市青少年健全育成推進大会を開催します
- 18 SUKUSUKUPLAZA
- 19 令和6年度の夏休みにおける
児童クラブの登録申請を受け付けます
- 20 やとみ歴史探訪
市長の部屋
- 21 行事予定カレンダー
- 22 暮らしの情報
- 28 図書館だより
- 29 スポーツNEWS
- 30 保健センターだより

問い合わせ先(市外局番 0567)

市役所 ☎65-1111 ☎67-4011
(弥富市前ヶ須町南本田 335 番地)

- 1階 市民課、保険年金課、福祉課
介護高齢課、児童課、会計課
- 2階 税務課、収納課、環境課、産業振興課
土木課、都市整備課、下水道課
- 3階 健康推進課
(保健センター・子育て世代包括支援センター)
- 4階 総務課、財政課、人事秘書課、企画政策課
防災課、市民協働課、学校教育課
- 5階 議場および議会事務局、監査委員事務局
- 6階 議会傍聴席、展望休憩スペース

弥富まちなか交流館(市役所本庁舎南側)(月曜休館)
(弥富市前ヶ須町南本田 347 番地)

- 1階 観光課(☎65-1106)(☎65-4355)
歴史民俗資料館(☎65-4355)(☎65-4355)
- 2階 図書館(☎65-1117)(☎66-1038)

十四山支所 ☎52-2111 ☎52-3276
(弥富市神戸三丁目 25 番地)

- 1階 十四山支所 支所グループ

総合社会教育センター(月曜休館)
☎65-0002 ☎65-1777
(弥富市前ヶ須町野方 802 番地 20)

- 1階 生涯学習課

各種施設

| | |
|----------------|---------------------|
| 鍋田支所 | ☎68-8001 |
| 総合福祉センター | ☎65-8103 |
| 十四山総合福祉センター | ☎52-3800 |
| いこいの里 | ☎69-1600(日・月曜、祝日休館) |
| TKE スポーツセンター | ☎52-2110(月曜休館) |
| 白鳥コミュニティセンター | ☎67-6021(月曜休館) |
| 南部コミュニティセンター | ☎68-3919(月曜休館) |
| 同報無線確認電話 | ☎65-8517 |
| ※臨時放送の確認ができます。 | |

今月の納税など

軽自動車税(種別割) 全期
介護保険料 1期
《納期限: 5月31日(金)》

市の人口 と 世帯数

人口 43,581人(-71)
男 21,876人(-34)
女 21,705人(-37)
世帯 18,907(+78)
(令和6年4月1日現在)

各記事に掲載の **ID** (7桁の数字)を、
市ホームページ右上の に
入力すると、該当記事の **リンク**が表示されます

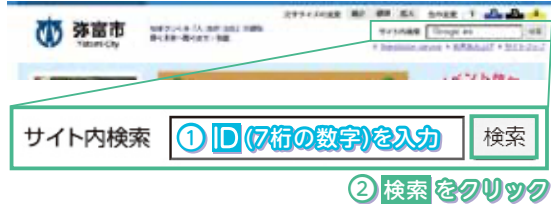

今月の表紙

3月30日(土)、31日(日)に開催したやとみ桜まつりできんちゃん
と触れ合う子どもたちです。5年ぶりの開催を心待ちにしていた人
で、大いに盛り上がりを見せました。当日の様子は、15ページにも掲
載していますので、ぜひご覧ください。

令和
6年度

施政方針

3月の市議会定例会で、令和6年度の施政方針を表明しました。こちらの特集では、本年度の弥富市が取り組む施策などをお伝えします。

※掲載している施政方針は、要約してあります。

本市のまちづくりの指針である第2次弥富市総合計画の前期基本計画の計画期間が令和5年度をもって終了することから、前期基本計画の進捗状況、社会情勢の変化と行政需要などを踏まえて見直すとともに、目指すべき方向性を同じくする弥富市デジタル田園都市構想総合戦略を一体的な計画として包含した後期基本計画を3月に策定・公表しました。

令和6年4月から令和10年度までを計画期間とする後期基本計画は、新型コロナウイルス感染症による市民生活への大きな影響やDXの進展などへの具体的な対応を新たに盛り込みました。

前期基本計画に引き続き、“ひと”と“ひと”とが繋がり、お互いが支え合い、地域で安心して暮らし、住み続けることができる、市民が主役となって活躍できる快適なまちづくりを目指してまいります。



令和6年度 重点施策

令和6年度の市政運営に当たっては、引き続き第2次弥富市総合計画に掲げる6つの基本目標に基づき取り組みます。

- 1 いつまでも住み続けたい安全・安心なまち
- 2 笑顔あふれる、健やかで共に支え合うまち
- 3 心豊かで文化を育む人づくりのまち
- 4 人と地域の資源を活かし、にぎわいを生み出すまち
- 5 良好な都市基盤が整った便利で快適に暮らせるまち
- 6 市民と行政がつながり、共につくるまち

防災・減災対策

- ・本市は地理的特徴により、津波や堤防の決壊に伴う浸水被害の発生が懸念されるため、災害情報伝達体制の充実、防災拠点施設の強化、緊急時避難場所の確保などを推進します。
- ・令和5年度に1次開設避難所を中心に設置した「地震解錠ボックス」を令和6年度から2次開設避難所へ順次設置します。

**防犯・交通安全対策**

- ・地域防犯力の強化に向けて、警察、市防犯協会、地域の自主防犯パトロール隊と相互連携をし、地域の防犯診断や出前講座などを行い、市民一人一人が高い防犯意識を持ち行動できるよう啓発活動に努めます。
- ・小・中・高校生や高齢者を対象とした自転車用ヘルメットの購入補助事業を継続します。

環境衛生対策

- ・弥富市地球温暖化対策実行計画の実現に向けた取組として、令和6年度には総合社会教育センターをはじめとする市内9施設の照明のLED化を実施します。

子育て支援

- ・第2期弥富市子ども・子育て支援事業計画に基づき、安心して子どもを産み育てられるよう、子育て支援施策の充実に努めます。
- ・弥富市公立保育所の民営化基本方針に基づき、保育所の民営化かつ認定こども園化に向け、令和7年度から市立ひので保育所を指定候補法人にスムーズに移管するため、令和6年度の1年間、同保育所において法人職員との引継ぎおよび共同保育を実施します。

高齢者支援

- ・「第9期介護保険事業計画・高齢者福祉計画」に基づき、高齢者の健康づくりと生きがいづくりの推進や地域包括ケアシステムの推進、認知症施策の推進、持続可能な介護保険事業の充実などに取り組みます。
- ・新たに認知症高齢者などの事前登録制度を導入するとともに、二次元コードを活用した認知症見守りシール事業を開始し、認知症の方とその家族が安心して暮らせる環境づくりに努めます。

健康づくり

- ・健康寿命の延伸には口腔機能を維持していくことが大変重要です。そのため口腔機能が低下するオーラルフレイル予防に取り組みます。
- ・疾病の早期発見・早期治療のために定期的ながん検診受診や重要性を啓発し、受診率の向上に努めます。
- ・母子保健事業としては、妊娠期から出産・子育て期まで一貫して相談に応じ、関係部署と連携を図り、必要な支援につなぐ伴走型相談支援の充実に努めます。

障がい者支援

- ・「弥富市障がい者計画・第7期障がい福祉計画・第3期障がい児福祉計画」に基づき、障がい者施策の総合的な推進および障害福祉サービスの提供体制の確保に努めます。
- ・「海部南部権利擁護センター」と連携しつつ、身近なところで専門的かつ総合的な相談が受けられるよう相談支援事業所を1カ所増設し、支援体制の強化を図ります。

地域福祉支援

- ・社会のあり方や生活の変化に伴い、複雑化・多様化している地域住民の福祉支援ニーズに対し、包括的な支援体制の整備に向けた取組を推進するため、令和6年度からの2カ年により「地域福祉計画」を策定します。

基本
目標 **3****心豊かで文化を育む人づくりのまち****学校教育**

- ・小中学校再編は、「弥富市小中学校未来構想」に基づき、令和7年4月の十四山中学校の弥富中学校への編入に向け、交流活動や説明をさらに進め、十四山中学校においては地域とともに閉校事業を行い、弥富中学校においては施設等改修工事を実施します。
- ・令和10年4月の小規模小学校再編に向け、現在の十四山西部小学校に新たに建設する校舎と既存校舎のリニューアルが必要となるため、これらの設計を実施します。
- ・教育支援・教育相談体制としては、学校以外でも相談できる『やとみ子ども相談室「カラフル」』を運営していきます。
- ・スクールカウンセラーと、子どもの家庭生活面をサポートするスクールソーシャルワーカーと連携し、子どもたちや保護者の心のケアと家庭支援の充実を図ります。

文化・スポーツの充実

- ・現在策定中の生涯学習推進計画などに基づき、心から幸せを感じることができるよう文化活動を推進することや、「いつでも、どこでも、だれでも」スポーツを楽しむ機会を継続して提供し、生涯にわたり心身共に健康で文化的な生活を営むための土壌を整えます。

基本
目標 **4****人と地域の資源を活かし、にぎわいを生み出すまち****農業・商工業の振興**

- ・農業生産力の強化を図る営農者に対しては、農業用機械や施設の更新に対する支援をはじめ、本市独自の支援である国の戦略作物とする、主食用米から飼料用米・小麦・大豆への転作補助や、カメムシ共同防除費用の一部補助も引き続き支援します。
- ・市内で飲食店などを創業する事業者支援として、令和6年度から「飲食店等創業支援制度」を新たに実施します。

**観光の振興**

- ・本市の観光PRを目的に金魚すくいを中心に市内外で実施している大作戦事業を令和6年度は「やとみの金魚また来て大作戦」として継続します。

基本
目標 **5****良好な都市基盤が整った便利で快適に暮らせるまち****下水道整備**

- ・市街化区域ならびに人口集中地域である佐古木地区、鯛浦地区、五明地区および五之三地区の整備を進め供用区域を拡大し、普及率の向上を図るとともに接続促進に努めます。

道路網の整備

- ・都市計画道路名古屋第3環状線は、本市の中心市街地を縦断する「前ヶ須工区」および「中原・境工区および間崎・富島工区」で整備が進められておりますが、一日でも早く市内の道路ネットワークを構築するため、関係機関へ引き続き積極的に要望していきます。
- ・木曾川高潮堤防未整備区間の整備に併せて、尾張大橋架け替えを含む国道1号の4車線化の早期事業計画ならびに大規模災害時の避難および救命・救護活動などに必要となる地域高規格道路一宮西港道路の早期実現に向けて関係機関と連携しながら要望していきます。

港湾地域などの整備促進

- ・本市の名古屋港鍋田ふ頭コンテナターミナルでは、名古屋第二環状自動車道が飛島JCTまで開通するなど、道路網の整備により、ますます利便性が向上し、中国を始めとするアジア貨物の物流拠点として、日本一に貢献しています。
- ・名古屋港背後地の西末広地内では、地域特性を生かした新たな企業の立地誘導を促進するため、工業系の土地利用を進めます。

市街地の計画的整備

- ・「JR・名鉄弥富駅自由通路整備及び橋上駅舎化事業並びに南北交通広場等整備事業」につきましては、歩行者、自転車の安全確保および高齢者・障がい者などの利便性を高めるバリアフリーに配慮した交通結節点の整備を事業目的として、令和12年度の事業完了に向けて整備を進めます。
- ・都市拠点となる弥富駅周辺の取組は、本市の玄関口となる区域であり、駅周辺の一体的なまちづくりを推進し、誰もが便利で快適に暮らせるまちの実現に向けて、関係住民の皆さんとの勉強会などを通じて、弥富駅中央駅前広場を中心とした周辺整備の検討を進めます。
- ・車新田地区では、新たに快適で利便性の高い、住宅用地の供給や商業機能の充実などを図り、定住人口の増加につなげるため、土地区画整理事業を推進します。

基本目標 6

市民と行政がつながり、共につくるまち

持続的な行財政運営

- ・令和4年度、5年度の2カ年をかけて策定を進めてまいりました「第2次弥富市総合計画後期基本計画」が開始します。計画に掲げられた施策・事業などを一つ一つ着実に実施し、本市の魅力や市民の皆さんの満足度、愛着度の向上につなげます。
- ・行財政改革は、より実効性のある計画とするために総合計画後期基本計画と合わせて策定しました第5次行財政改革大綱により、さらなる行財政改革を推進し、持続可能な行財政運営を行います。

市民協働・男女共同参画の推進、コミュニティの強化

- ・地区役員の皆様の仕分けや配布物に係る負担を軽減させていただき、各家庭へ迅速で効率的に広報誌をお届けすることができるよう配達業者によるポスティングを導入し、全市民へ本市の情報を届けられるよう情報提供の強化を図ります。
- ・弥富まちなか交流館2階を改修し、市民が気軽に交流・活躍する場としてのフリースペースおよびマルチスペースの機能を持つ市民活動拠点やとみっけベースを整備します。
- ・「ヤトミーティングプロジェクト」の一環で設立する「NPO法人ヤトミーティング」による、やとみっけベースの運営準備も進めます。

DXの推進

- ・地方公共団体情報システムの標準化・共通化は、基幹業務システムを国の標準仕様に準拠したシステムへ令和7年度末の移行を目指し、システム構築およびデータ移行に取り組みます。
- ・令和6年1月4日からは、マイナンバーカードを利用した住民票や印鑑登録証明書のコンビニ交付を開始しました。令和6年度には、住宅地図を活用した個別避難計画作成システムを導入し、既存の避難行動要支援者名簿と地図やハザードマップ情報を一体化するとともに、個別避難計画作成の促進を図ります。

第2次弥富市総合計画 後期基本計画を策定

令和6年3月、「第2次弥富市総合計画後期基本計画」を策定しました。この計画は、平成31年度から10年間を計画期間とした第2次弥富市総合計画に掲げる将来像の実現に向け、令和5年度を終期とする前期基本計画を社会情勢の変化を踏まえて見直すとともに、目指すべき方向性が同一であり、将来ビジョンを「多様な暮らしを支える“ひと”中心の持続可能なまち」とする「弥富市デジタル田園都市構想総合戦略」を包含した、市の最上位計画です。

今後も本市の将来像『地域でつくる「人・自然・文化」の調和 輝く未来へ繋ぐまち・弥富』の実現に向け、さまざまな施策や事業を進めていきます。

内容につきましては、市ホームページ([ID1005895](https://www.city.yatomi.lg.jp/))をご覧ください。



令和6年度 弥富市職員異動



〈令和6年4月1日付〉

| | 氏名 | 新職(課)名 | 旧職(課)名 |
|-----|--------------------------|---|---|
| 部長級 | 安井 幹雄 | 健康福祉部長(福祉事務所長兼務) | 健康福祉部介護高齢課長 |
| 次長級 | 大木 弘己 水谷 繁樹 | 会計管理者(会計課長兼務) 監査委員事務局長(公平委員会兼務) | 監査委員事務局長(公平委員会兼務) 建設部下水道課長 |
| 課長級 | 下里 真理子 富居 利彦 早川 昇作 | 市民生活部市民課長 (十四山支所長兼務) (鍋田支所長兼務) 健康福祉部介護高齢課長 建設部下水道課長 | 健康福祉部保険年金課長補佐 (国保グループリーダー兼務) (年金グループリーダー兼務) 市民生活部市民協働課長補佐 (交通防犯グループリーダー兼務) 総務部財政課長補佐 (契約検査グループリーダー兼務) |

新規採用

行政職員

坂井 絢 (総務部財政課)
 島崎 稜大 (総務部防災課)
 ナカオ アマンダアヤミ (市民生活部市民協働課)
 梅村 真侑 (健康福祉部保険年金課)
 津村 真衣 (健康福祉部福祉課)
 伊藤 親吾 (建設部土木課)

保育士

遠藤 龍明 (南部保育所)
 中村 ゆづき (桜保育所)
 吉川 沙希 (大藤保育所)
 瀧澤 あかり (白鳥保育所)
 服部 友香 (弥生保育所)
 古市 佳苗 (栄南保育所)
 土屋 真由 (十四山保育所)
 宇佐美 文那 (十四山保育所)

退職 (3月31日付)

行政職員

小笠原 己喜雄 (会計管理者(会計課長兼務))

令和6年度 当初予算の概要

予算の規模

令和6年度の予算規模は、一般会計は173億4千万円(前年度対比3.2%減)となりました。
また、特別会計は4会計の合計が86億265万7千円(前年度対比3.6%増)、企業会計が25億3,382万6千円(前年度対比5.6%増)で、全ての予算の合計は284億7,648万3千円(前年度対比0.5%減)となりました。

総額

(単位:千円)

| 会計名 | 本年度予算額 | 前年度予算額 | 増減額 | 増減率(%) |
|---------|------------|------------|----------|--------|
| 一般会計 | 17,340,000 | 17,920,000 | △580,000 | △3.2 |
| 特別会計 | | | | |
| 土地取得 | 1,507 | 3,729 | △2,222 | △59.6 |
| 国民健康保険 | 3,928,620 | 3,911,680 | 16,940 | 0.4 |
| 後期高齢者医療 | 851,530 | 713,890 | 137,640 | 19.3 |
| 介護保険 | 3,821,000 | 3,676,300 | 144,700 | 3.9 |
| 小計 | 8,602,657 | 8,305,599 | 297,058 | 3.6 |
| 企業会計 | | | | |
| 下水道事業 | 2,533,826 | 2,400,093 | 133,733 | 5.6 |
| 収益的支出 | 997,459 | 960,454 | 37,005 | 3.9 |
| 資本的支出 | 1,536,367 | 1,439,639 | 96,728 | 6.7 |
| 小計 | 2,533,826 | 2,400,093 | 133,733 | 5.6 |
| 合計 | 28,476,483 | 28,625,692 | △149,209 | △0.5 |

一般会計歳入の概要

歳入の根幹をなす市税は、固定資産税が増加するなど、市税全体では88億817万円(前年度対比1.5%増)を見込みました。これは歳入全体の50.8%になります。なお、令和6年度は定額減税による減収分1億9,660万円が地方特例交付金で交付される見込みです。

市債(市の借金)全体では7億3,090万円(前年度対比53.5%減)を予定し、弥富北中学校長寿命化改良事業に対する学校施設整備事業債2億6,250万円、白鳥コミュニティセンター特定天井撤去等工事に対する社会教育施設整備事業債2億5,330万円が主なものとなります。

基金(市の貯金)の取り崩しなどにあたる繰入金は8億4,403万3千円(前年度対比36.0%増)を見込み、令和6年度末基金残高は20億7,126万9千円となる見込みです。

歳入予算の自主財源・依存財源別内訳(一般会計)

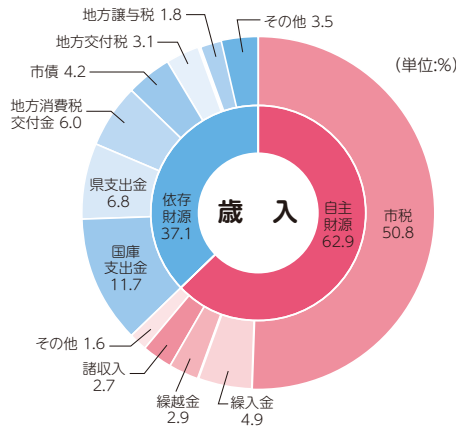

一般会計(歳入)

(単位:千円)

| 区分 | 本年度予算額 | 構成比(%) | 前年度予算額 | 増減額 | 増減率(%) |
|----------|------------|--------|------------|------------|--------|
| 自主財源 | 10,899,544 | 62.9 | 10,455,718 | 443,826 | 4.2 |
| 市税 | 8,808,170 | 50.8 | 8,676,948 | 131,222 | 1.5 |
| 繰入金 | 844,033 | 4.9 | 620,536 | 223,497 | 36.0 |
| 繰越金 | 500,000 | 2.9 | 500,000 | 0 | 0.0 |
| 諸収入 | 467,008 | 2.7 | 377,937 | 89,071 | 23.6 |
| その他 | 280,333 | 1.6 | 280,297 | 36 | 0.0 |
| 依存財源 | 6,440,456 | 37.1 | 7,464,282 | △1,023,826 | △13.7 |
| 国庫支出金 | 2,021,941 | 11.7 | 2,397,239 | △375,298 | △15.7 |
| 県支出金 | 1,177,083 | 6.8 | 1,192,542 | △15,459 | △1.3 |
| 地方消費税交付金 | 1,034,000 | 6.0 | 1,100,000 | △66,000 | △6.0 |
| 市債 | 730,900 | 4.2 | 1,572,800 | △841,900 | △53.5 |
| 地方交付税 | 535,000 | 3.1 | 514,000 | 21,000 | 4.1 |
| 地方譲与税 | 313,200 | 1.8 | 307,700 | 5,500 | 1.8 |
| その他 | 628,332 | 3.5 | 380,001 | 248,331 | 65.4 |
| 歳入合計 | 17,340,000 | 100.0 | 17,920,000 | △580,000 | △3.2 |

一般会計歳出の概要

歳出を目的別に見ると、民生費は子ども医療助成の拡充や、市立ひので保育所の円滑な民営化かつ認定こども園化を図るため指定候補法人と共同保育を実施することなどを含めた社会保障施策に対する予算により75億3,452万8千円(前年度対比2.6%増)となりました。

土木費はJR・名鉄弥富駅自由通路等整備事業に対する予算を令和5年度から繰り越すことにより11億9,202万2千円(前年度対比31.8%減)となりました。

また、市内で新たに飲食店を創業する事業者に対する飲食店等創業支援事業によるにぎわいの創出や、デジタル化された住宅地図情報の活用により災害時避難行動要支援者の個別避難計画を作成するなどDXの推進のための取組に対しても配分しました。

目的別歳出の状況(一般会計)

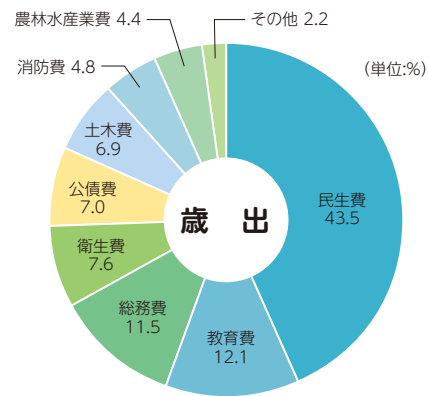

一般会計(歳出)目的別

(単位:千円)

| 区 | 分 | 本年度予算額 | 構成比(%) | 前年度予算額 | 増減額 | 増減率(%) |
|---|---|------------|--------|------------|-----------|--------|
| 民 | 生 | 7,534,528 | 43.5 | 7,342,809 | 191,719 | 2.6 |
| 教 | 育 | 2,093,451 | 12.1 | 2,195,570 | △ 102,119 | △4.7 |
| 総 | 務 | 1,984,805 | 11.5 | 1,971,076 | 13,729 | 0.7 |
| 衛 | 生 | 1,313,832 | 7.6 | 1,433,150 | △ 119,318 | △8.3 |
| 公 | 債 | 1,217,914 | 7.0 | 1,212,786 | 5,128 | 0.4 |
| 土 | 木 | 1,192,022 | 6.9 | 1,747,712 | △ 555,690 | △31.8 |
| 消 | 防 | 836,990 | 4.8 | 765,222 | 71,768 | 9.4 |
| 農 | 林 | 770,021 | 4.4 | 887,069 | △ 117,048 | △13.2 |
| そ | の | 396,437 | 2.2 | 364,606 | 31,831 | 8.7 |
| 歳 | 出 | 17,340,000 | 100.0 | 17,920,000 | △ 580,000 | △3.2 |

また、歳出を性質別に見ると、義務的経費は人件費(職員の給与など)38億4,463万円、扶助費(福祉や医療の助成、生活扶助など)35億3,250万6千円、公債費(市債の償還金)12億1,791万4千円の合計85億9,505万円(前年度対比4.8%増)となりました。これは全体の49.6%を占めています。

投資的経費は、弥富北中学校長寿命化改良工事のほか、白鳥コミュニティセンターの特定天井撤去等工事の実施などにより、15億8,923万4千円(前年度対比41.8%減)となりました。

その他の経費で主なもの物件費(委託料など)29億162万7千円、補助費等(各種団体への補助金、負担金など)25億9,429万7千円、繰出金(特別会計への繰出金)14億4,212万2千円などが挙げられます。

性質別歳出の状況(一般会計)

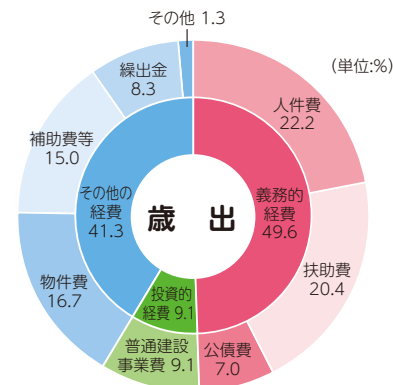

一般会計(歳出)性質別

(単位:千円)

| 区 | 分 | 本年度予算額 | 構成比(%) | 前年度予算額 | 増減額 | 増減率(%) |
|--------|---------|------------|--------|------------|-------------|--------|
| 義務的経費 | 義務的経費 | 8,595,050 | 49.6 | 8,201,916 | 393,134 | 4.8 |
| | 人件費 | 3,844,630 | 22.2 | 3,720,064 | 124,566 | 3.3 |
| | 扶助費 | 3,532,506 | 20.4 | 3,269,066 | 263,440 | 8.1 |
| | 公債費 | 1,217,914 | 7.0 | 1,212,786 | 5,128 | 0.4 |
| 投資的経費 | 投資的経費 | 1,589,234 | 9.1 | 2,730,126 | △ 1,140,892 | △41.8 |
| | 普通建設事業費 | 1,589,229 | 9.1 | 2,730,121 | △ 1,140,892 | △41.8 |
| | 災害復旧事業費 | 5 | 0.0 | 5 | 0 | 0.0 |
| その他の経費 | その他の経費 | 7,155,716 | 41.3 | 6,987,958 | 167,758 | 2.4 |
| | 物件費 | 2,901,627 | 16.7 | 2,934,125 | △ 32,498 | △1.1 |
| | 補助費等 | 2,594,297 | 15.0 | 2,449,925 | 144,372 | 5.9 |
| | 繰出金 | 1,442,122 | 8.3 | 1,386,593 | 55,529 | 4.0 |
| | その他 | 217,670 | 1.3 | 217,315 | 355 | 0.2 |
| 歳 | 出 | 17,340,000 | 100.0 | 17,920,000 | △ 580,000 | △3.2 |

財政用語辞典

| | |
|---------|--|
| 一般会計 | 市の行政運営の基本的な経費が中心の会計。主な歳入に市税、分担金・負担金などの自主財源と、地方交付税、国庫・県支出金などの依存財源がある。主な支出には、総務費、民生費、衛生費、土木費、教育費などがある。 |
| 市税 | 市民の皆さんが市に納める税金 (固定資産税、市民税、市たばこ税、軽自動車税、入湯税など) |
| 使用料・手数料 | 公共施設の使用料や保育所の利用料など |
| 諸収入 | 預金利子や雑収入など |
| 国庫・県支出金 | 特定の事務・事業についての財源として国や県から交付されるお金 |
| 市債 | 大きな事業を行うために、国や金融機関などから借り入れるお金 |
| 地方譲与税 | 自動車重量譲与税や地方揮発油譲与税など、もともと地方税として納めるべきものを国税として徴収し、市に譲与されるお金 |
| 地方交付税 | 所得税などの国が徴収した税金の中から、市の財政状況に応じて交付されるお金 |
| 自主財源 | 市税、負担金、使用料など自主的に収入する財源 |
| 依存財源 | 国や県の意思により定められた額を交付されたり、割り当てられた収入 |
| 総務費 | 課税・徴収、住民登録、選挙、統計など、市の総括的な事務に使うお金 |
| 民生費 | 子どもや高齢者、障がい者などの福祉全般の事務・事業に使うお金 |
| 衛生費 | 保健衛生やごみ処理など、健康で安全な生活のために使うお金 |
| 土木費 | 道路や公園整備などに使うお金 |
| 教育費 | 学校の運営や公民館活動など、教育全般の事務・事業に使うお金 |
| 公債費 | 過去に借り入れた市債(借金)の返済にあてるお金 |
| 義務的経費 | 支出が義務づけられ任意に節減できない経費 |
| 投資的経費 | 支出の効果が資本形成に使われる経費 |
| 特別会計 | 特定の事業について、歳入と歳出を一般会計と区分して整理する場合に、法律や条例によって設置される会計 |
| 企業会計 | 特定の事業について、民間企業に準じて利用料金などの収入により独自に採算を行っている会計 |
| 収益的収支 | 施設の維持管理などの経営に関する支出 |
| 資本的収支 | 将来に渡って使用される設備のための工事費や借金の返済に関する支出 |

一般会計を年収500万円の一般家庭に例えてみると

【令和6年度予算】

| 歳入 | 市の予算では | | | 家計では | |
|-----|-------------------------|---------------|-------|-------------|---------|
| | 区 分 | 金 額 | 割 合 | 区 分 | 金 額 |
| | 市税、地方譲与税、交付金など | 107億8,370.2万円 | 62.2% | 給料などの基本的な収入 | 310.9万円 |
| | 地方交付税、国・県支出金 | 37億3,402.4万円 | 21.5% | 親などからの援助 | 107.7万円 |
| | 分担金及び負担金、使用料及び手数料、諸収入など | 7億4,734.1万円 | 4.3% | パート・家賃収入など | 21.6万円 |
| | 繰 入 金 | 8億4,403.3万円 | 4.9% | 預金の引き出し | 24.3万円 |
| | 繰 越 金 | 5億円 | 2.9% | 前年の残金 | 14.4万円 |
| | 市 債 | 7億3,090万円 | 4.2% | 金融機関からの借り入れ | 21.1万円 |
| 合 計 | 173億4,000万円 | 100.0% | 合 計 | 500万円 | |

| 歳出 | 市の予算では | | | 家計では | |
|-------|----------------|--------------|---------------|--------------|---------|
| | 区 分 | 金 額 | 割 合 | 区 分 | 金 額 |
| | 人件費、物件費 | 67億4,625.7万円 | 38.9% | 食費・日用品などの生活費 | 194.5万円 |
| | 扶 助 費 | 35億3,250.6万円 | 20.4% | 医療費・教育費など | 101.9万円 |
| | 公 債 費 | 12億1,791.4万円 | 7.0% | ローンの返済 | 35.1万円 |
| | 維持補修費 | 1億4,676.8万円 | 0.8% | 家屋や家電品などの修理 | 4.2万円 |
| | 補助費等、貸付金、繰出金など | 40億7,642万円 | 23.5% | 子どもへの仕送りなど | 117.6万円 |
| | 積立金、予備費 | 3,090.1万円 | 0.2% | 貯 金 | 0.9万円 |
| 投資的経費 | 15億8,923.4万円 | 9.2% | 家屋の増改築・車の購入など | 45.8万円 | |
| 合 計 | 173億4,000万円 | 100.0% | 合 計 | 500万円 | |

市民1人当たりの金額 金額は令和6年1月1日現在の人口43,708人で算出した値です。

| 区 分 | 本年度予算額 | 市民1人当たりが負担する税額 | 備 考 |
|-----------|------------|----------------|---------------------|
| 固 定 資 産 税 | 54億5,117万円 | 124,718円 | 土地や家屋、償却資産にかかる税 |
| 市 民 税 | 29億420万円 | 66,446円 | 個人の所得や法人の収益に対してかかる税 |
| 市 た ば こ 税 | 3億3,000万円 | 7,550円 | たばこの消費に対してかかる税 |
| 軽 自 動 車 税 | 1億2,150万円 | 2,780円 | 自動二輪、軽自動車などにかかる税 |
| 入 湯 税 | 130万円 | 30円 | 温泉に入るときにかかる税 |
| 合 計 | 88億817万円 | 201,524円 | |

| 区 分 | 本年度予算額 | 市民1人当たりに使われるお金 | 備 考 |
|-------------|--------------|----------------|------------------|
| 民 生 費 | 75億3,452.8万円 | 172,383円 | 社会福祉や生活扶助などに |
| 教 育 費 | 20億9,345.1万円 | 47,896円 | 教育や文化、スポーツの振興などに |
| 総 務 費 | 19億8,480.5万円 | 45,411円 | 市のさまざまな総合運営などに |
| 衛 生 費 | 13億1,383.2万円 | 30,059円 | ごみの処理、保健衛生などに |
| 公 債 費 | 12億1,791.4万円 | 27,865円 | 市の借金返済に |
| 土 木 費 | 11億9,202.2万円 | 27,272円 | 道路の整備・管理などに |
| 消 防 費 | 8億3,699万円 | 19,150円 | 消防、災害対策などに |
| 農 林 水 産 業 費 | 7億7,002.1万円 | 17,617円 | 農業振興、土地改良事業などに |
| そ の 他 | 3億9,643.7万円 | 9,070円 | 議会運営、商工観光などに |
| 歳 出 合 計 | 173億4,000万円 | 396,723円 | |

空き家の適正管理は所有者の責務です



●定期的に建物の状態を確認し、適正な管理を心掛けましょう

空き家を適正に管理するためには、定期的なメンテナンスが必要です。建物の現状を維持するため、日頃から定期的に状態を点検し、補修などを行いましょ。

●空き家対策に取り組んでいます

適正な管理が行われていない空き家は、防災や防犯、衛生面で問題が生じたり、景観が損なわれたりするなど、地域の皆さんの生活にさまざまな影響を及ぼします。

そのため、市では空き家などの所有者の方に適正な維持管理をしてもらうため、空き家に関する相談窓口を開設したり、空き家を手放したい方には、空き家バンク、空家等除却費補助を設けるなど、空き家対策に取り組んでいます。

●空き家バンクをご存知ですか？

市では、空き家の発生抑制や有効活用に取り組むため、愛知県宅地建物取引業協会と連携し、弥富市空き家バンクを開設しています。

この制度は、賃貸・売却を希望する空き家の情報を空き家を使いたい人に紹介する制度です。

詳細は、市ホームページにある「弥富市空き家バンクサイト」をご覧ください。

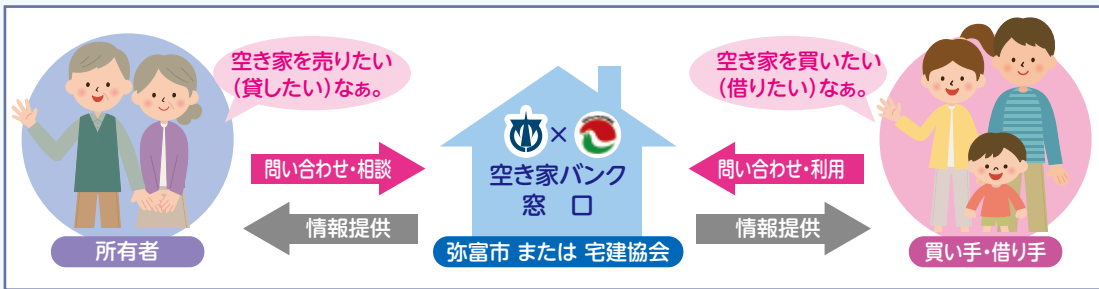

▲弥富市
空き家バンク
サイト

●市内の空き家を相続される方へ

空き家となった建物を相続することとなり、この先どうすれば良いか悩んでみませんか？

個人の財産である建物は、たとえ登記手続きがされていなくても、相続人が責任を持って適正に管理する義務があります。売買や賃貸をする際にも、名義変更がされていないと契約ができないなど、不都合が生じます。困った結果にならないためにも、速やかに登記手続きを行いましょ。

●相続した空き家などを売却すると課税の特例があります

被相続人が居住していた空き家や敷地を相続した人が、相続開始の日から3年を経過する年の12月31日までに、その家屋(敷地を含む)または家屋取り壊し後の土地を譲渡した場合、一定の要件を満たせば、その譲渡所得から3,000万円までが控除されます。詳しくは市役所都市整備課へお問い合わせください。

空き家の譲渡所得の3,000万円特別控除のイメージ図

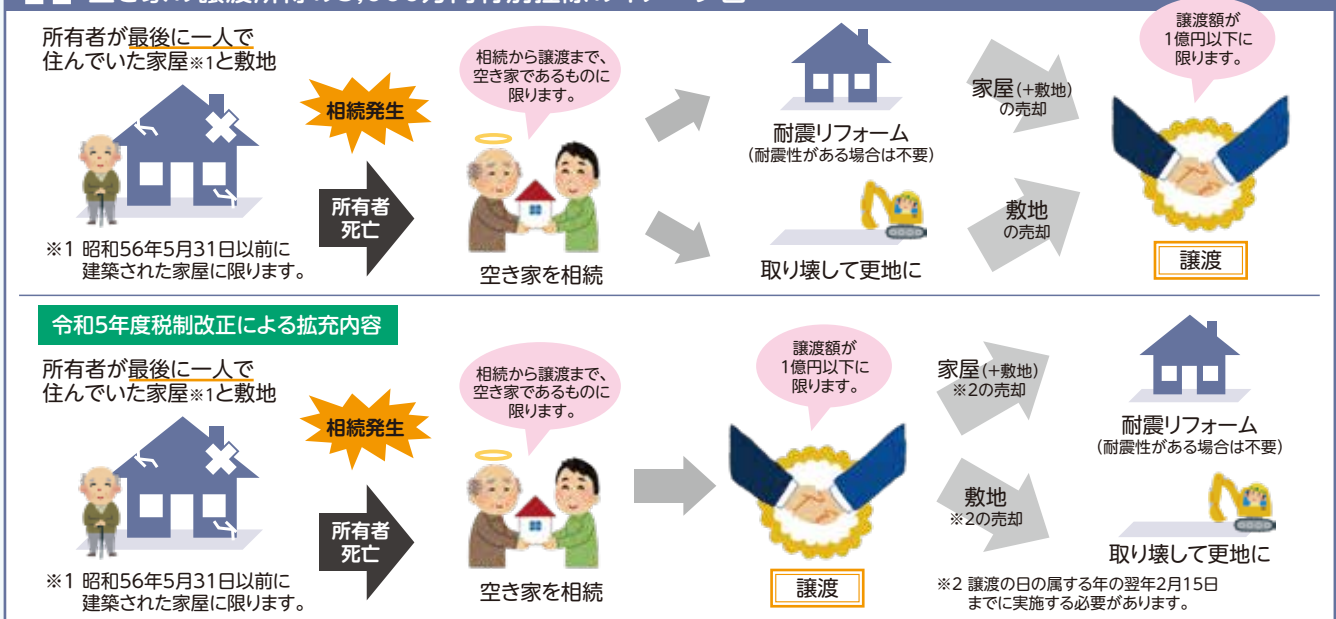

●お気軽にご相談ください

空き家の悩みや困りごと、その他空き家全般に関することは市役所都市整備課までご相談ください。

問 市役所都市整備課(内線262・263)

空家等除却費補助制度のご案内

ID1003562

危険な空家による周辺環境の悪化を防ぐため、不良住宅とみなされた空家の除却を行う場合に工事費の一部を補助する制度です。

対象となる空家

空家等対策に係る特別措置法に規定する空家などのうち、市内に存在する戸建て住宅、長屋または共同住宅、併用住宅のいずれかであり、市職員による現地調査により「不良住宅」と判定された物件です。

申込期限：11月29日(金) ※本年度の予算に達した時点で受け付けを終了

地震に負けない家づくりを応援します

ID1001479

ID1001480

ID1003013

市では、大規模地震が発生した場合に家屋の倒壊による被害を防ぐため、古い基準で建てられた木造住宅に対しての補助制度を設けています。

耐震診断 費用：無料

内 容

市から派遣された診断員が現地調査を行い、耐震性能を診断します。

対象となる建築物

昭和56年5月31日以前に着工された木造住宅(戸建て、長屋および共同住宅を含む)

耐震改修 補助額：最大100万円

内 容

耐震診断の結果、判定値が1.0未満の住宅を、基準値以上となる耐震改修工事費に対し補助します。

耐震シェルター 補助額：最大30万円

内 容

耐震診断の結果、判定値が0.4未満の住宅に耐震シェルターを設置する工事に対し補助します。

要 件

65歳以上または障がい者の方が居住している建物

ブロック塀等撤去 補助額：最大10万円

内 容

倒壊の恐れがあるブロック塀など撤去する工事費の一部を補助します。

要 件

道路からの高さが1m以上、かつ敷地地盤面からの高さが60cm以上で転倒の恐れがあること

申込期限：11月29日(金) ※本年度の予算に達した時点で受け付けを終了

緑の街並み推進事業補助金のご案内

ID1000758

市では、あい森と緑づくり税を活用し、愛知県が行う「あい森と緑づくり事業」に基づき、市民、事業者の皆さんが行う優良な緑化事業の費用(植栽工事費など)の一部に対し、補助金を交付しています。

対象要件

市内の市街化区域または市街化調整区域内の既存集落において、私有地の建物または敷地の緑化を進める事業で、緑化対象面積が50平方メートル以上のものなどです。

申込期限：11月29日(金) ※本年度の予算に達した時点で受け付けを終了

補助金の利用をお考えの方は、申請前に市役所都市整備課までご相談ください。

※申請前に契約した場合は、補助制度を利用できません。

☎市役所都市整備課(内線262・263)



2/17 [土] 絵馬づくりワークショップを開催しました

弥富まちなか交流館で「やとみ夢絵馬をつくろう」と題して絵馬づくりのワークショップを開催しました。子どもから大人までたくさんの方々が、こんな弥富市になってほしいという夢を思い思いに書いていました。この絵馬は弥富まちなか交流館2階に展示していますので、ぜひお越しになってご覧ください。

また、市では令和7年4月から弥富まちなか交流館2階に市民活動拠点「やとみっけベース」をオープンし、市民の皆さんの夢を叶えるお手伝いをしていきます。

くらしの情報を発信

市公式SNS

YouTube



弥富市役所

X(旧Twitter)



@yatomi_city

LINE



@yatomishi



2/9・3/12
[金] [火]

消防団活動車と消防広報車の 交付・贈呈を受けました

弥富市は、2月9日に公益財団法人 日本消防協会から消防団活動車(三菱 エクリプスクロス)の交付を、3月12日に愛知県共済生活協同組合から、消防広報車(トヨタ プロボックス)の贈呈を受けました。

今後、消防団活動や消防広報に活用させていただきます。

話題

3/23
(土)

やとみこども食堂フェスタ

本イベントでは、8103 ハピプロ実行委員会主催で、市内で活動する子ども食堂や弥富市の子育て支援事業などの啓発活動を行いました。産業会館と市民ホールで子どもたちが楽しみながら関係団体の活動を知ることができるさまざまな出店がありました。あいにくの雨でしたが、「巨大すごろく」や「輪投げ」、「ドローン体験」などの催し物に、たくさん子どもたちが笑顔で楽しんでいました。

3/30・3/31
(土) (日)

やとみ桜まつり

快晴の中5年ぶりに開催された本イベントでは、金魚すくいや射的、輪投げなどをたくさんの方が楽しんでいました。宵まつりでは、ステージでさまざまな団体が歌や演奏などを披露し、夜桜のライトアップは歌声や演奏と相まって幻想的でした。本まつりでは、金魚のアマチュア競り市が行われ、その日の最高額は1匹2万円でした。

防災クイズに挑戦してみませんか？

ちょっと一息
“防災”

問題 災害時の情報の取り扱いで正しい選択肢はどれでしょうか？

答えは下をご覧ください。

- ① 被災者のポストを急いで拡散した。
- ② SNSの投稿時刻で最新情報が確認した。
- ③ 画像付きの投稿なので本当だと信じた。
- ④ 情報の真偽について一旦考えてみた。

④ 災害時は情報が錯綜するため、写真や動画が飛び交います。特に「すぐ知らせなければいけない」と多くの人に伝えたいという善意を利用して、フェイクニュースを流そうとする人もいます。情報の真偽を正しく見極め、情報を共有します。



弥富北中学校

弥富北中学校では、校訓「至誠」のもと、知・徳・体の調和が取れた人間性豊かで実践力のある生徒の育成を目指し、さまざまな教育活動を行っています。令和5年度に行った活動や行事の一部を紹介します。

学校祭テーマ Break The Old World ～ 切り開け 新たな世界 ～

縦割りの3ブロックに分かれて、体育祭と文化祭を行いました。どのブロックも3年生を中心にまとめ、日々の練習から総合優勝を目指し努力を重ねました。当日には、努力が実り多くの笑顔の花が咲き誇りました。



3年生を送る会

卒業を間近に控えた3年生の先輩方に、生徒会執行部や委員会、1・2年生からお祝いの気持ちを込めてさまざまな企画や手作りのプレゼントを贈りました。

各学年の合唱曲は、1年生「地球の鼓動」2年生「いつまでも」3年生「正解」でした。どの学年の歌声も素晴らしく、優しさに包まれた送る会になりました。



卒業お祝いコンサート

弥富北中学校の特徴の一つであるランチルーム会食が4年ぶりに3学年そろって行われ、おいしく楽しい会食となりました。また、卒業お祝いコンサートが行われ、素敵な音色がランチルームに響き渡りました。



長寿命化改良工事

長らく工事のために足場に覆われていた弥富北中学校校舎ですが、ようやく足場が外されました。外壁の塗装や教室内装、廊下の床などさまざまな場所を今回の工事で修繕していただきました。今後も地域の皆さんから愛される弥富北中学校を目指して、日々の活動に励んでいきます。



子どもは宝 やとみのたから

HAPPY BIRTHDAY

5月生まれの子どもたち



3歳
妹背 壮良ちゃん (平島町)
3歳おめでとう! だいすき♡



2歳
丸橋 大和ちゃん (前ヶ須町)
ねえねとアンパンマンが大好き♡



2歳
河村 明里ちゃん (平島町)
毎日幸せだよ♡ありがとう



1歳
竹森 かすみちゃん (平島町)
生まれてきてくれてありがとう



3歳
加藤 りこちゃん (五明)
素敵なプリンセスになってね!

子どもの写真を載せませんか?

ID1001951 市ホームページ

●応募期間
5月3日(金・祝)~10日(金)【必着】

●対象者
7月生まれで1歳から3歳までの子

☎市役所人事秘書課(内線475)

夏休み期間に児童クラブで働きませんか

保護者が昼間家庭にいない児童を支援する児童クラブの指導員(特に夏休み期間中働いていただける方、大学・短大生も可)を募集します。教員免許、幼稚園教諭・保育士免許などの有資格者を歓迎しますが、資格の有無は問いません。採用にあたっては、選考の上、任用します。

●必要書類

- ・会計年度任用職員登録申込書(市役所児童課に用意しています。)
- ・写真(縦4cm×横3cm程度)
- ・保育士・教員などの資格のある方は資格者証の写し

●勤務地

- ・日の出第一児童クラブ(ひので子育て支援センター西側)
- ・日の出第二児童クラブ(ひので子育て支援センター西側)
- ・桜第一児童クラブ(桜小学校敷地内)
- ・桜第二児童クラブ(桜小学校敷地内)
- ・弥生第一児童クラブ(弥生児童館内)
- ・弥生第二児童クラブ(総合福祉センター内)
- ・大藤児童クラブ(大藤児童館内)
- ・白鳥児童クラブ(白鳥コミュニティセンター内)
- ・栄南児童クラブ(栄南児童館内)
- ・十四山東部児童クラブ(十四山東部小学校内)
- ・十四山西部児童クラブ(十四山西部小学校敷地内)

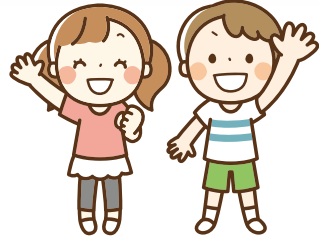

●申込期間および申込先

随時受け付け。市役所児童課にて受け付けます。

☎市役所児童課(内線154)

令和6年弥富市青少年健全育成推進大会を開催します

弥富市教育委員会では、生徒が主体的に考え議論する場として「学校を創ろう!プロジェクト」を立ち上げました。弥富中と十四山中においては、令和7年4月の再編に向けた生徒準備会を兼ねています。エネルギーあふれる中学生の発表をぜひ、ご期待ください。

| | | | |
|-----|----------------------|--------------------------------|--|
| とき | 6月8日(土) 午後1時30分~ | 内容 | (1)式典 午後1時30分~ (2)活動発表 弥富市3中学校「学校を創ろう!プロジェクト」 午後2時~ (3)記念講演 午後2時30分~ |
| ところ | 総合社会教育センター 公民館ホール | 主催 | 市役所生涯学習課 |
| | | ☎市役所生涯学習課(総合社会教育センター) ☎65-0002 | |

すく すく SUKU SUKU PLAZA



児童館だより 5月1日～6月10日

ID1000254



★各児童館共通 開館時間 9:30～18:00 休館日 日曜日・祝日

| | さくら児童館 ☎65-6191 | 白鳥児童館 ☎66-1036 | 栄南児童館 ☎68-6266 | 弥生児童館 ☎65-8107 | 大藤児童館 ☎68-4101 | 東部児童館 ☎52-4611 |
|--|-----------------------------------|---|---|---|--|---|
| 卓球をしよう (小学生対象) | 5月18日(土) 14:00～16:00 | 5月25日(土) 14:00～16:00 | | 5月11日(土) 14:00～16:00 | 5月18日(土) 14:00～16:00 | 5月18日(土) 14:00～16:00 |
| 将棋をしよう (小学生対象) | | | | 5月15日(水) 16:00～17:00 | | |
| ★母の日の プレゼント作り | 5月11日(土) 10:30～13:30 定員各10人 | 5月1日(水)～11日(土) ※時間は、申込時に要相談 定員15人 | 4月27日(土) 5月11日(土) 13:30～ 定員14人 | 5月7日(火)～11日(土) 定員になり次第締め切り 定員20人 | 5月11日(土) 10:00～13:30 定員各10人 | 5月1日(水)～11日(土) ※時間は、申込時に要相談 定員15人 |
| ★父の日の プレゼント作り | 6月8日(土) 10:30～13:30 定員各10人 | 6月8日(土)～15日(土) ※時間は、申込時に要相談 定員15人 | 6月8日(土)・15日(土) 13:30～ 定員14人 | 6月10日(月)～15日(土) 定員になり次第締め切り 定員20人 | 6月1日(土)10:00～ 6月8日(土)13:30～ 定員各10人 | 6月8日(土)～15日(土) ※時間は、申込時に要相談 定員15人 |
| ★じどうかんであそぼう (1歳児以上～未就学児対象) 月1回土曜日 10:30～11:00 | 親子で運動遊び 5月18日(土) | 親子で運動遊び 6月8日(土) | 親子で運動遊び 5月11日(土) | | | 親子で運動遊び 5月25日(土) |

※「じどうかんであそぼう」は毎月1回土曜日に行っています。親子で触れ合う時間を楽しんでいただくプログラムです。弥富市在住の方ならどなたでも、どの児童館でも参加できます。お母さんだけでなく、お父さん・おじいちゃん・おばあちゃんも大歓迎です。

※お話しタイムはさくら・大藤・栄南は(月曜日)、白鳥・東部は(木曜日)、弥生は(土曜日)に行います。
※定員がある行事で、市外の方が参加を希望される場合は、各児童館にお問い合わせください。
※★マークのある行事は申し込みが必要です。

子育て支援センター“みんなで子育て”応援します! ID1000257



子育てに困っていること、悩んでいることありませんか? 子育ての喜びや悩みを分かち合い、一緒に子育てしましょう!

★各支援センター共通 開館時間 8:30～17:15 休館日 土・日曜日、祝日

| ひので子育て支援センター ☎66-0008 弥生子育て支援センター ☎65-8211 東部子育て支援センター ☎52-4612 | 相談日 月～金曜日 | 行事 |
|--|---|--|
| | 電話相談 9:00～16:30 面接相談 13:00～16:30 訪問相談 13:00～15:30(要予約) 臨床心理士の個別相談(要予約) | なかよしひろば、年齢にあわせて、わくわくベビー、キッズ、チャイルド、フレンズ、マタニティーを行っています。 ※「わくわくだより」・ホームページを通して情報と日程をお知らせしています。 |

※詳しくは、各子育て支援センターにお問い合わせください。

ファミリー・サポート・センター 利用会員と協力会員が助け合う組織です ID1000268

「基本事業」、「病児・病後児保育事業」、「産前・産後サポート事業」のご利用は、事前に会員登録が必要です。ただし、「産前・産後サポート事業」のご利用は、まず子育て世代包括支援センター(☎65-1111)にご相談ください。
ファミリー・サポート・センターでは、平日午前9時30分から登録受け付けをしています。登録時に利用方法などの説明をします。
休業日 日曜日、祝日(土曜日は電話受け付けのみ) ☎58-3352

| | | | |
|-------------|--|------------------------------------|----------|
| 会員登録出張所 | 5月7日(火)10:00～11:30 | ところ/東部子育て支援センター | 持ち物/母子手帳 |
| 基本事業 | 保育所の送迎、保護者外出時の預かりなど 曜日や時間、援助内容に合う協力会員が援助を行います。 | | |
| 病児・病後児保育事業 | 月～金曜日 8:30～17:00 | 専用施設 キッズケアルーム「えがお」でお預かりします。(看護師常駐) | |
| 産前・産後サポート事業 | 月～金曜日 9:00～17:00 | 育児支援・家事支援を行います。※1回につき2時間まで。 | |

※詳しくは、ファミリー・サポート・センターへお問い合わせください。

令和6年度の夏休みにおける児童クラブの登録申請を受け付けます

●目的

保護者が労働などにより昼間家庭にいない児童に対し、児童クラブを実施することにより適切な遊びおよび生活の場を与え、児童の健全な育成を図ること。

●対象児童

市内の小学校に在籍する児童で次のいずれかに該当すること

- ①母子または父子家庭で母または父が居宅外で労働している児童
- ②両親双方が居宅外で労働している児童
- ③その他市長が必要と認めた児童

●弥富市児童クラブ施設一覧

| | |
|----------------------------|---|
| 日の出第一児童クラブ(ひので子育て支援センター西側) | <p>若干名</p> <p>※夏休み募集期間までに定員に達したクラブは夏休みの募集を行いません。</p> <p>※詳細は市ホームページに掲載予定です。</p> |
| 日の出第二児童クラブ(ひので子育て支援センター西側) | |
| 桜第一児童クラブ(桜小学校敷地内) | |
| 桜第二児童クラブ(桜小学校敷地内) | |
| 弥生第一児童クラブ(弥生児童館内) | |
| 弥生第二児童クラブ(総合福祉センター内) | |
| 大藤児童クラブ(大藤児童館内) | |
| 白鳥児童クラブ(白鳥コミュニティセンター内) | |
| 栄南児童クラブ(栄南児童館内) | |
| 十四山東部児童クラブ(十四山東部小学校内) | |
| 十四山西部児童クラブ(十四山西部小学校敷地内) | |

※定員を超える場合は、ご希望の児童クラブに入れないことがあります。
他学区の児童クラブを利用させていただく場合は、出校日も保護者の送迎が必要です。

●実施(夏休み)期間

7月21日(日)～8月31日(土)(日曜日、祝日は休み)

●実施時間

午前8時～午後6時30分

※このうち家庭で児童を見ることができない日・時間にご利用いただけます。

●利用料など

利用料10,000円+おやつ代1,500円(十四山東部児童クラブは利用料のみ)

※利用料減免制度もありますので、お問い合わせください。

●申し込み方法・申込場所

児童クラブ登録申請書に必要事項を記入し、保護者いずれもの雇用証明書などを添えて、市役所児童課または児童クラブ(開所時間に限る)まで申請してください。

●申請書配布・申込期間

5月10日(金)～6月10日(月)(土・日曜日は除く)午前8時30分～午後5時15分

●留意事項

- ◇利用決定は、先着順ではありません。定員超過するクラブは、市が定めた優先順位に従い決定します。
- ◇定員を超える場合は、ご希望の児童クラブに入れないことや児童クラブを利用していただけないことがあります。承諾・不承諾通知は6月中旬に文書で通知します。
- ◇夏休み期間中、児童の送迎は、保護者の責任でお願いします。
- ◇昼食とお茶は各自で用意してください。なお、暑い時期ですので、傷みややすいものは避けるなど細心の注意をお願いします。
- ◇おやつは児童クラブで用意します。(十四山東部児童クラブおよび食物アレルギーのある人を除く)
- ◇申請後にその申請を取り下げたい場合は、6月28日(金)までに辞退届を市役所児童課へ提出してください。
6月28日(金)を過ぎますと利用料が発生します。





六角堂

鮫ヶ地の集落の丁字路に、宝形造りの六角堂があります。「文政二
歳己卯正月吉日(1819年)」と記された総檜造りのお堂で、六角形
の一边は約70cmです。祭られている地蔵は、高さ約50cm、両手に宝
珠を持った座像で、「子供連中」と記された石の上にある蓮華座に乗っ
ています。

「六道に遊化して、苦を抜き、楽を与えたもう」と村人の深い信仰
を受け、現在も毎年8月に子供連を主役にした供養祭が行われてい
ます。昭和34年(1959年)の伊勢湾台風で盛土が崩れましたが修
復され、平成8年(1996年)にはお堂が新築されました。

道の真ん中に位置する市内でも珍しい地藏堂です。



六角堂

市長の部屋



風薫る5月を迎え、皆さま健やかにお過ごしのことと存じます。新緑がまぶしい5月は、市
内のあちらこちらで花や緑に溢れ、1年で最も美しい季節です。そのような中、新年度も1カ
月を経過し、入学、入社、異動などによる新生活にも少しずつ慣れてきたことと思います。

さて、第2日曜日は母の日です。母親に感謝の気持ちを伝える日として、日本では母の日に
カーネーションやバラなどの花を贈るのが一般的です。特に赤いカーネーションは「母への愛」
が花言葉であり、直接言葉で日ごろの感謝の気持ちを伝えるのが恥ずかしい人でも手軽に気持
ちを届けられるでしょう。

また、愛知県は、花の生産額が昭和37年から61年連続日本一を誇る「花の王国」です。本
市におきましても花き農家の皆さんがすてきなお花を多数生産しており、今月12日の母の日
には、海南こどもの国で海部地域の農家が生産した鉢花、切花、観葉植物を一堂に集めた花の
イベント「海部苗木花き即売会」が開催されます。ぜひお出かけください。

結びに、日に日に照り付ける日差しも暑さを増してまいります。くれぐれもお体にはご留意
ください。

弥富市長 安藤正明



| SUN | MON | TUE | WED | THU | FRI | SAT |
|---|--|--|---|---|--|---|
| | | | 1 | 2 中村年金事務所による 年金相談(予約制) (市役所) 10:00~15:00 (6月6日分予約開始日) | 3 憲法記念日 休 きんちゃんバス 鈴木整形外科 (愛西市) ☎28-8838 | 4 みどりの日 休 きんちゃんバス 駅前ふじたクリニック (あま市) ☎(052)462-0222 |
| 5 こどもの日 休 きんちゃんバス 奥村クリニック (津島市) ☎22-2600 | 6 振替休日 休 図書館・歴史民俗資料館 休 きんちゃんバス しらはま整形外科皮膚科 クリニック(津島市) ☎32-3001 | 7 障がいのある方の就業相談 (市役所) 13:00~16:00 | 8 心配ごと相談所 弁護士による法律相談 (予約制) 結婚相談(予約制) 行政相談所 (総合福祉センター) 13:00~16:00 | 9 | 10 | 11 |
| 12 休 きんちゃんバス つつみ整形外科クリニック (蟹江町) ☎97-0223 | 13 休 図書館・歴史民俗資料館 | 14 生活自立支援相談 (市役所) 9:00~正午 障がいのある方の就業相談 (市役所) 13:00~16:00 | 15 成年後見制度についての 無料相談(予約制) (市役所) 13:30~16:20 司法書士による相続・ 登記に関する相談 (予約制) (総合福祉センター) 13:00~15:00 | 16 弁護士による権利擁護や 成年後見についての 無料相談(予約制) (十四山支所) 13:00~15:50 | 17 | 18 |
| 19 休 きんちゃんバス 後藤整形外科 (津島市) ☎25-5511 | 20 休 図書館・歴史民俗資料館 社会保険労務士による ねんきん相談(予約制) (市役所) 10:00~16:00 (6月17日分予約開始日) | 21 生活自立支援相談 (市役所) 9:00~正午 障がいのある方の就業相談 (市役所) 13:00~16:00 | 22 | 23 弁護士による法律相談 (予約制) (総合福祉センター) 13:00~16:00 | 24 | 25 |
| 26 休 きんちゃんバス 彦坂外科 (津島市) ☎25-8355 | 27 休 図書館・歴史民俗資料館 いっぷくカフェ(認知症カフェ) (十四山総合福祉センター) 10:00~11:30 | 28 障がいのある方の就業相談 (市役所) 13:00~16:00 | 29 | 30 | 31 ≪納期限≫ 軽自動車税(種別割) 全期 介護保険料 1期 | ※手話通訳者の設置 毎週水曜日 (市役所) 9:00~12:00 問 市役所福祉課 |

問 「心配ごと相談所」、「弁護士による法律相談」、「司法書士による相続・登記に関する相談」および「結婚相談」 市社会福祉協議会 ☎65-8105
 問 「成年後見制度についての無料相談」および「弁護士による権利擁護や成年後見についての無料相談」 海部南部権利擁護センター ☎69-8181
 問 「障がいのある方の就業相談」 市役所福祉課

相談

| | 実施日時 | 内容など | 対象者 | 場 所 |
|------|-------------------------------------|---|-----|-------------------|
| 健康相談 | 随時(土・日曜日、祝日を除く) 9:00~15:00(要予約) | 生活習慣病など体や心の健康について心配がある方に、保健師が個別に対応します。 | 市民 | 保健センター (市役所3階) |
| 栄養相談 | 不定期(土・日曜日、祝日を除く) 9:30~13:30(要予約) | 食事や栄養に関することについて、管理栄養士と一緒に考えてみませんか。※開催日は保健センターにお問い合わせください。 | | |
| 歯科相談 | 随時(土・日曜日、祝日を除く) 9:00~15:00(要予約) | お口のケアや、誤えん性肺炎予防、お口の体操について歯科衛生士が個別に相談に応じます。 | | |
| 禁煙相談 | 随時(土・日曜日、祝日を除く) 9:00~15:00(要予約) | 禁煙方法を保健師と一緒に考えましょう。 | | |

●健康手帳について：検診結果および精密検査結果は健康手帳を利用して、ご自身で管理しましょう。健康手帳は厚生労働省ホームページからダウンロードができます。

令和6年5月

平日夜間・休日診療



平日夜間・休日診療に関するお問い合わせは、消防署または救急医療情報センターへおたずねください。

●海部南部消防署 ☎52-0119 ●海部南部消防署北分署 ☎65-0119 ●救急医療情報センター ☎26-1133

●海部地区急病診療所 津島市莪原町字郷西 37 (☎25-5210)

※病状などのお問い合わせは、受付時間内に直接お電話してください。

●休日診療(外科)

◎上記の行事予定カレンダー参照

| 受付時間 | | |
|--------|------|---------------|
| 内科・小児科 | 日・祝 | 9:00 ~ 11:30 |
| | 年末年始 | 13:00 ~ 16:30 |
| 歯科 | 日・祝 | 9:00 ~ 11:30 |
| | 年末年始 | 14:00 ~ 16:30 |

| 診療時間 | |
|--------|--------------|
| 日曜日・祝日 | 9:00 ~ 17:00 |

※午後5時以降は、消防署へお尋ねください。

2024 5 くらしの情報

お知らせ

防災行政無線（同報無線）を用いた試験を行います

緊急時における住民への迅速かつ確実な情報伝達ができるよう、全国一斉の情報伝達試験を実施します。

この試験は、全国瞬時警報システム（※Jアラート）を用いたものです。

※地震・津波や武力攻撃などの緊急情報を、国から人工衛星などを通じて瞬時にお伝えするシステムです。

※この試験は、総務省消防庁の諸事情により、急ぎよ中止になる場合があります。

●試験実施日時

5月22日（水）午前11時

●試験で行う放送内容

市内90カ所に設置されている防災行政無線から次のように一斉に放送されます。

○放送内容

<上りチャイム音>
これは、Jアラートのテストです。×3回
こちらは、広報やとみです。
<下りチャイム音>

☎市役所防災課（内線482）

ID1001645

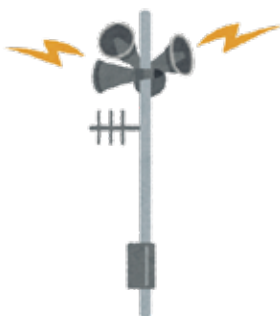

令和6年度自転車乗車用ヘルメット購入費補助事業

市では、自転車乗車用ヘルメット着用を促進し、自転車の転倒事故の際の頭部負傷の軽減を図るため、令和6年4月1日から、自転車乗車用ヘルメット購入費について、予算の範囲内で補助を行っています。

●補助対象者

令和6年4月以降に自転車乗車用ヘルメットを購入した方で、市内に住所を有し、当該年度に満7歳以上満18歳以下となる方および満65歳以上となる方

●補助対象経費

・自転車乗車用ヘルメット購入費とし、1人につき1個限り
※対象となる自転車乗車用ヘルメットは、SGマーク、JCFマーク、CEマーク（EN1078）など安全性の認証を受けた新品の自転車乗車用ヘルメット

●補助金額

自転車乗車用ヘルメット購入価格の2分の1（10円未満の端数は切り捨て）で、上限2,000円

●申請方法

自転車乗車用ヘルメットを購入し、補助金交付申請書類に必要事項をご記入の上、領収書と自転車乗車用ヘルメットの安全認証適合格が分かるもの（自転車乗車用ヘルメットの現物提示でも可）を添えて、市役所市民協働課まで申請してください。

☎市役所市民協働課（内線7062）

ID1004041

TKEスポーツセンター トレーニング講習会5月の予定

トレーニング室をご利用いただくには、初回に無料のトレーニング講習会（器具説明など）を受講いただく必要があります。なお、小学生以下のご利用はできません。

●トレーニング室利用料

大人300円・中学生150円

●と き

①10:00～ ②14:30～

③18:30～

| 日 程 | 1回目 | 2回目 |
|---------|-----|-----|
| 3日（金・祝） | ① | ② |
| 10日（金） | ② | ③ |
| 11日（土） | ② | ③ |
| 16日（木） | ② | ③ |
| 18日（土） | ② | ③ |
| 19日（日） | ① | ② |
| 22日（水） | ② | ③ |
| 25日（土） | ② | ③ |
| 26日（日） | ① | ② |
| 28日（火） | ② | ③ |

※予定は変更になる場合があります。

●所要時間

1時間半程度

●持ち物

運動のできる服装、上履き

●申し込み方法

電話または窓口

☎TKEスポーツセンター

（十四山スポーツセンター）

☎52-2110



特殊詐欺対策機器購入費を補助します

深刻化する高齢者の特殊詐欺被害の未然防止を図るため、高齢者の特殊詐欺対策機器の購入費の補助を行っています。

●補助対象者

市内に住所を有し、当該年度に満65歳以上となる方で、次の各号のいずれかに該当する方

①ひとり暮らしの方

②満 65 歳以上の高齢者のみ世帯

③日中に住居に満 65 歳以上の高齢者のみとなる時間が、おおむね 1 日に 6 時間以上、かつ、週 3 日以上ある世帯の高齢者

※申請は、1 世帯につき 1 台までです。

●補助対象経費

特殊詐欺対策機器の購入に要する費用（※令和 6 年 4 月以降購入分が対象）

特殊詐欺対策機器とは、次の各号のいずれかのものをいいます。

①通話録音装置

固定電話機に接続する機器であって、自動で発信者に対し録音を行う旨の応答をし、録音を行う機能を有する機器

②着信拒否装置

固定電話機に接続する機器であって、管理サーバーに登録された迷惑電話を発信する電話番号からの着信を自動で判別し、警告を表示し、または自動的に着信を切断する機能を有する機器

③通話録音装置の機能または着信拒否装置の機能を内蔵する固定電話機

●補助金額

特殊詐欺対策機器購入価格の 2 分の 1（100 円未満の端数は切り捨て）で、上限 6,000 円（※予算の範囲内で実施します。）

●申請方法

特殊詐欺対策機器を購入し、補助金交付申請書類に必要事項をご記入の上、領収書の写し、購入した特殊詐欺対策機器の機能が確認できるカタログ、パンフレット、説明書などの写しを添えて、市役所市民協働課まで申請してください。

●申込期限

令和 7 年 2 月 28 日（金）

申・問 市役所市民協働課
（内線 7062）

ID1005349



国民年金の加入手続・ 保険料免除申請などの 電子申請を開始しています

国民年金第 1 号被保険者の資格取得・種別変更、保険料免除・納付猶予申請、学生納付特例申請なども、マイナポータルを利用した電子申請ができます。

申請には、マイナンバーカードが必要となりますが、マイナポータルの情報を利用してスマートフォンやパソコンで申請書などを作成することができます。紙の申請書より簡単に作成することができます。

また、申請結果もスマートフォンなどで確認することができます。お手続きの際は、ぜひご利用ください。

詳しくはこちら▶



●20 歳になられた方へ

20 歳になられた方向けに国民年金制度の内容やメリット、保険料の納付方法や免除の手続などを分かりやすく動画でご案内しています。

ぜひ、二次元コードを読み取り、日本年金機構「国民年金の加入と保険料のご案内」にて動画をご覧ください。

問市役所保険年金課（内線 125）



6月1日は 「人権擁護委員の日」です

人権擁護委員はあなたの身近な相談パートナーです。隣近所のもめ事、家族間の問題、体罰やいじめ、職場におけるセクハラ、DVなどでお悩みの方は、下

記相談ダイヤルへお気軽にご相談ください。秘密は厳守します。

●相談窓口

全国共通相談ダイヤル（取扱時間午前 8 時～午後 5 時 15 分（土・日曜日、祝日除く））

・みんなの人権 110 番

☎(0570) 003-110

・子どもの人権 110 番

☎(0120) 007-110

（通話料無料）

・女性の人権ホットライン

☎(0570) 070-810

インターネット人権相談

右の二次元
コードから▶



SNS (LINE) による人権相談 公式アカウント

@linejinkensoudan

アカウント名「法務局LINEじんけん相談」

友だち登録は
こちらから▶



問名古屋法務局人権擁護部

☎(052) 952-8111

自動車税種別割の 納付をお忘れなく



5 月 31 日（金）は、自動車税種別割の納期限です。

4 月 1 日現在で自動車をお持ちの方に対し、4 月 30 日（火）に県税事務所から納税通知書を発送しますので、お近くの県税事務所、金融機関、コンビニエンスストアなどで納付してください（納付場所は、納税通知書の裏面をご確認ください）。

また、パソコンやスマートフォンなどを利用して、クレジットカード（決済手数料がかかります）やインターネットバンキング、スマートフォン決済アプリでも納付していただけます。

なお、名義変更や廃車などの手続を他の人に依頼した自動車について、納税通知書が届いた場合は、それらの手続が 3 月末

日までに行われていないことが考えられますので、依頼先にご確認ください。

また、転居などにより納税通知書が届かないときは、管轄の県税事務所にご連絡ください。

問 西尾張県税事務所

☎(0586) 45-3170

配食サービスの料金変更のお知らせ

食材料費、配達にかかる燃料費の高騰により配食弁当が値上がりします。

配食サービス事業を継続するため、令和6年6月から利用者負担額を400円から420円に変更させていただきます。

ご理解とご協力をお願いいたします。

問 市役所介護高齢課 (内線 175)

5月は「孤独・孤立対策強化月間」です



本年5月から孤独・孤立対策官民連携プラットフォームが定めた「孤独・孤立対策強化月間」が本格実施となり、全国的に孤独・孤立に関する意識と対策の取組を強化することになりました。

この強化月間は、孤独・孤立についての理解や意識を高め、社会全体で取り組むために、孤独・孤立に関する情報提供やロゴマークを活用した広報・啓発活動などに集中的に取り組むものです。

問 孤独・孤立官民連携プラットフォーム

ID1005754



催しもの

重要文化財服部家住宅春の見学会

●とき

5月19日(日)
午後1時30分～

●ところ

服部家住宅
荷之上町石仏419

●定員

50人(先着順)

●料金

500円(文化財保護費。小学生以下は無料。)

●申し込み方法

電話

●共催

やとみふるさとガイドボランティア

申・問 歴史民俗資料館



第29回吟剣詩舞道大会

●とき

5月19日(日)
午前9時45分～

●ところ

総合社会教育センター
公民館ホール

●主催

弥富市文化協会詩吟部
(弥富吟剣詩舞連盟)

問 弥富市文化協会 詩吟部①

佐藤高清

☎(090) 4089-4390

第1回母子家庭等就業支援講習会の受講者募集

ひとり親家庭の母などの自立を促進することを目的に、就職に結びつく可能性の高い技能・資格を習得するための就業支援

講習会の受講者を募集します。(※日程などは講習科目により異なります。)

●講習科目・定員

- パソコン講習(初級)・20人 [土曜日開催コース]
- 介護職員初任者研修Iコース・20人 [金曜日開催コース]
- 調剤薬局事務講習コース・20人 [月曜日開催コース]

●とき

6月29日(土)～10月30日(水)ほか

●会場

ヒューマンアカデミー(名古屋駅前)ほか

●募集期間

5月7日(火)～28日(火)

●料金

無料
(教材費・交通費は自己負担)

●申し込み方法

市役所児童課にある「受講申込書」に必要事項を記入の上、窓口に提出してください。

問 愛知県母子寡婦福祉連合会

☎(052) 915-8862



八穂環境学習教室

無料



海部地区環境事務組合では、月に1回八穂環境学習教室を開催しています。

●とき

7月13日(土)
午前9時30分～午前11時30分

●ところ

八穂クリーンセンター

●講座名

伝統工芸「友禅染」で和風工コ体験

●内容

伝統工芸士の先生に教えてもらい、伝統工芸「友禅染」で

ランチョンマットを素敵に染めよう。

●対象者

小学生（対象外の方も参加できます。）

●定員

40人

※事前予約制で定員超えの場合は抽選

●申込期限・方法

八穂環境学習教室ホームページをご確認ください。

申・問海部地区環境事務組合

環境対策室

☎68-6500

FAX68-6700

フリースペース「なごみの会」

●とき

5月25日（土）

午後1時30分～3時30分

●ところ

総合福祉センター 2階研修室

●内容

「こころが疲れているな」「不安になっている」など精神的に疲れている方や、「誰かに話を聞いて欲しい」「居場所を作りたい」と考えている方、仲間やボランティアとお茶を飲みながらゆっくりとした時間を過ごしてみませんか。雰囲気が分からない方や参加を迷っている方はお電話ください。

●料金

100円（お茶菓子代）

●主催

市社会福祉協議会

●協力

精神保健福祉ボランティア『きんぎょ草』

問市社会福祉協議会

☎65-3724

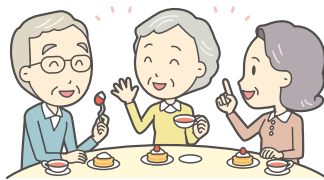

海部苗木花き即売会



●とき

5月12日（日）

●ところ

海南こどもの国

●内容（予定）

◇花の即売会

午前10時～午後4時

◇花育教室（小学生以下対象）

午前10時～（先着100人、料金100円、応募不要）

◇母の日撮影会（海部地域産の花と一緒に写真撮影）

午前10時～午後3時

●来場者プレゼント

先着で花苗をプレゼントします。（1人1苗限り）

午前11時～、午後2時～（各先着100人）

問海部苗木花卉生産組合連合会

事務局（愛知県海部農林水産事務所農政課内）

☎24-2111（内線356）

募集

ホストファミリー募集

愛知黎明高校ではアメリカ（カリフォルニア州）にあるマリーナ高校からの留学生と引率教員の受け入れに伴い、ホストファミリーを募集します。

ホストファミリーになる条件は、無償でお預かりいただけることと、平日、高校に送迎していただけることです。留学生との交流を希望される方のご応募をお待ちしています。

●受け入れ期間

7月1日（月）～8日（月）
7泊8日

問愛知黎明高校

☎68-2233

✉info@reimei.ed.jp

♡寄付♡

社会福祉協議会に

●海野 寿美 様……………金2,000円

以上のとおり
ご寄付いただき
ありがとうございます
ございました。



有料広告

いかなるトラブルも即解決！
水回りや生活の安心・安全をお届けします

Canal associa カナルアソシエ株式会社
トイレ・排水管の詰りから、水や電気のトラブルまで

〒498-0014 愛知県弥富市五明四丁目 66 番地
TEL 0567-65-2285 FAX 0567-65-2299
0120-152-285

有料広告

テフゾンコートによる安心、安全の環境を、子どもが
動物愛護、地元企業との協働活動を通して、長年
創造します。

地域社会に貢献する会社
株式会社アメニティライフ

〒498-0014 愛知県弥富市五明四丁目 66 番地
TEL 0567-65-3101 FAX 0567-69-5355
0120-381-797

🌟今月から全戸配布物(広報やとみなど)は ポスティングでお届けしています

※ポスティング 市が委託した事業者が、配布物を各世帯のポストなどに直接投函することです。

- 市では、配布物のより迅速・効率的な配布、また全世帯に市からのお知らせを確実にお届けするため、民間事業者によるポスティングを実施しています。
- 毎月月末の6営業日でお届けします。営業日とは、年末年始、日曜日・祝日を除く、土曜日、平日です。(令和6年6月号の場合、5月24日(金)から30日(木)までにお届けします。)配布スケジュールは前後することがあります。※詳細は市ホームページへ
- 中身が分かるビニール袋に入れて、各家庭のポストなど(集合住宅は集合ポスト)に投函します。
- ポスティングの対象範囲は、市内全世帯です。

注意とお願い

- ・空き家だと判明した住宅は、順次配布を停止します。
- ・個別の配布状況はお答えできません。・天候により配布が遅れる場合があります。
- ・回覧文書と地区限定の全戸配布物は、これまでどおり区長補助員を通じて回覧配布します。
- ・市役所から配布事業者へ、無断で皆さんの個人情報伝えることはありません。

市では、広報紙などのデジタル化を推奨しております。
広報やとみなどは紙媒体以外に、市ホームページでもご覧いただけます。



次の場合は配布事業者または市役所市民協働課まで連絡をしてください。

- ・配布が不要になった。・2世帯住宅などの理由で、もう1部届けてほしい。
- ・引っ越ししたので、新しい住所に届けてほしい。(市内に限ります。)・広報紙などが届かない。

☎市役所市民協働課(内線432~434) 配布事業者/(株)中日総合サービス ☎(0586)64-6030

防犯灯新規設置申請について

☎1001730

防犯灯新規設置希望がありましたら、地元区長・区長補助員まで申し出てください。

防犯灯新規設置は、区長・区長補助員から市役所市民協働課交通防犯グループへ(設置場所および隣接地(耕作地など)の方の了承を得た後に)申請していただきます。

防犯灯新規設置時期については、4月から9月までに申請していただいたものを、10月以降に現地調査後、一括してリース事業にて設置します。

- 設置基準・・・通り抜けのできる公道上の電柱に、電柱1本につき1灯申請することができます。ただし、通り抜けできない公道上の電柱であっても道路に接する住宅が6棟以上または道路延長がおおむね30メートル以上のときは設置することができます。

◆防犯灯が消えていたら

近くの防犯灯が消えていたら、市役所市民協働課交通防犯グループまでご連絡をお願いします。

ご連絡の際は、防犯灯に付いている番号と電柱番号をお知らせください。

一例として



防犯灯
【ま 0117】



電柱番号
【57ウ 391】

☎市役所市民協働課(内線7062)

企業版ふるさと納税によるご寄付をいただきました



株式会社原商事 (本社：海部郡蟹江町桜三丁目 971 番地)

1005000

2006 年創業。卸売業 / 非常食の見張り番®



株式会社原商事様から市に対し、企業版ふるさと納税として 10 万円のご寄付をいただき、3 月 26 日、市役所市長公室で感謝状の贈呈を行いました。

いただいた寄付金は、企業様の希望される事業に充当させていただき、市の地方創生の取組を進め、活力あるまちづくりのため、有効に活用させていただきます。

[問](#)市役所企画政策課 (内線 452)

農業集落排水施設の点検実施について

農業集落排水施設の維持管理のため、マンホール内真空弁および警報機の点検を下記のとおり実施します。ご迷惑をおかけすることもあります。ご理解、ご協力をお願いします。

- (1) 場所によっては宅地内にも入らせていただくこともあります。
- (2) 点検作業の際にご自宅からの出入りの不都合などありましたら作業員に言っていただければ直ちに対応させていただきます。
- (3) 作業員は身分証明書を所持しています。
- (4) 点検予定は市ホームページにも掲載しています。
- (5) 点検期間は天候や点検状況により変更になる場合があります。

| 点検実施予定期間 | 対象地区 | 点検業者 |
|--------------------|---|--------------|
| 6 月 3 日(月)～28 日(金) | 弥富北西部 / 荷之上町、五之三町の各一部 | 愛知県土地改良事業連合会 |
| 7 月 1 日(月)～31 日(水) | 十四山北部 / 坂中地、子宝、西蜷、四郎兵衛の各一部 および鮫ヶ地、馬ヶ地の全部 | |
| 8 月 1 日(木)～30 日(金) | 十四山東部 / 西蜷、四郎兵衛の各一部および東蜷、 亀ヶ地、海屋、下押萩、上押萩、竹田の全部 | |

[問](#)市役所下水道課(内線 286)

市議会からのお知らせ

6月定例会の開催日程(予定)

5月28日(火)から6月27日(木)
までの会期予定です。

～ケーブルテレビ中継～
 午前 10 時～会議終了
 (録画放映は当日午後 7 時～予定)
 ～インターネット配信～
 開催後、おおよそ 10 日後より配信予定

※日程および放映は、変更になる場合がありますので、ご了承ください。
 ※委員会の傍聴も可能です。日程など、詳しくはお問い合わせください。

[問](#)市役所議会事務局 (内線 513)

| 期日 | 日程 | ケーブルテレビ 中継放映予定 | インターネット 配信予定 |
|----------|------------------|-------------------|-----------------|
| 5月28日(火) | 本会議(議案説明など) | — | ○ |
| 6月13日(木) | 本会議(一般質問) | ○ | ○ |
| 14日(金) | 本会議(一般質問) | ○ | ○ |
| 17日(月) | 本会議(議案質疑) | — | ○ |
| 19日(水) | 総務建設委員会 | — | ○ |
| 20日(木) | 厚生文教委員会 | — | ○ |
| 21日(金) | 予算決算委員会 | — | ○ |
| 27日(木) | 本会議(委員長報告・討論・採決) | — | ○ |

図書館だより

5/1～6/10

市役所図書館 ☎65-1117



ホームページ



X(旧ツイッター)

新しく入った本



日本のグルメ図鑑
地球の歩き方
編集室/編



K+ICO
上田 岳弘/著



ひみつのたからもの
豊福 まきこ/作

図書名

筆者名など

- 知らなきゃ損！
インフレってなに？ 横川 由理
- 嫌われずに「言い返す」技術 司 拓也
- 「先生すごい！」「作ってみたい！」から
始まるあそびおもちゃ 竹井 史
- いのちのそばで 徳永 進
- 毎日おみそ汁365日 えちごいち味噌
- ヒポクラテスの悲嘆 中山 七里
- 僕らは戦争を知らない 小泉 悠

■よつば読書会 あなたも参加してみませんか？

- とき 5月11日(土) 午前10時～正午
 - ところ 弥富まちなか交流館 2階(ミーティングルーム)
 - テキスト 「ライオンのおやつ」(小川 糸/著)
- ☆一冊の本をみんなで読み、意見を述べ合いながら、読書の領域を広げていきましょう!!!

■おはなしの会

- 対象者 小学校低学年まで
 - とき 5月18日(土)
午後3時～3時30分
 - 内容 絵本や紙芝居の読み聞かせ
 - ところ 図書館 おはなしのへや
- ※5月4日(土)のおはなしの会はお休みします

- 対象者 0歳から3歳くらいまで
- とき 5月25日(土)
午前10時～10時30分
- 内容 絵本やわらべうたによる
親子のふれあい
- ところ 図書館 おはなしのへや

■開館時間 火・水・木・金曜日 午前9時～午後7時
土・日曜日、祝日(月曜日を除く)
午前9時～午後5時

■休館日 毎週月曜日
※詳しくは、図書館ホームページを
ご覧ください。



スマートフォン 携帯電話

6月8日(土)に
雑誌の
無料配布を
行います

蟹江警察署からのお知らせ



市内犯罪発生状況(令和6年2月)暫定値

| 校区 | 弥生 | 桜 | 日の出 | 栄南 | 大藤 | 白鳥 | 十四山東部 | 十四山西部 |
|-------|----|---|-----|----|----|----|-------|-------|
| 侵入盗 | 2 | 2 | 0 | 0 | 3 | 1 | 2 | 0 |
| 自動車盗 | 2 | 0 | 0 | 2 | 0 | 0 | 0 | 0 |
| 車上ねらい | 0 | 1 | 0 | 2 | 0 | 0 | 0 | 0 |
| 部品ねらい | 0 | 0 | 1 | 2 | 1 | 0 | 0 | 0 |
| 自転車盗 | 3 | 1 | 0 | 0 | 0 | 0 | 0 | 0 |

※特殊詐欺、自販機ねらい、ひったくりおよび強盗は0件でした

就寝中に窓から侵入され金品が盗まれる“忍込み”被害が連続発生しました。対策として、◎就寝中も必ず施錠する◎窓は防犯性の高い窓(CP 建物部品)にする◎補助錠で二重ロックする◎自宅には必要以上の現金を保管しないなどに気を付けましょう。

問 蟹江警察署 ☎95-0110 市役所市民協働課(内線 432)

募集 第17回愛知県市町村対抗駅伝競走大会代表候補選手

- と き 12月7日(土)
 - 競 技 者 ・小学生(男子)・小学生(女子)・中学生(男子)・中学生(女子)・ジュニア(男子)・ジュニア(女子)・一般(男子)・一般(女子)・40歳以上(男女不問)
 - 対 象 者 ・2024年9月1日現在、弥富市に在住(住民票があること)している方。・ジュニア(2006年4月2日～2009年4月1日までに生まれた方)・一般(2006年4月1日以前に生まれた方)・40歳以上(1984年12月6日以前に生まれた方)
- 申し込み方法 総合社会教育センター窓口で随時受け付けます。小・中・高校生は保護者の同意が必要です。

申・問 市役所生涯学習課



全国大会出場おめでとう!

※敬称略 日程 場所

第51回バトントワリング 全国大会

12月9日(土) 千葉県幕張メッセ イベントホール



さとう あいみ
佐藤 愛珠
(平島)

第19回春の全国中学生 ハンドボール選手権大会

3月24日(日)~27日(水) 福島県営あづま総合体育館



きたの なる
北野 凜琉
(佐古木)

USA School&College Nationals2024全国選手権大会

3月25日(月)・26日(火) 千葉県幕張メッセ イベントホール



やまもと
山本 ゆめ
(操出)

DREAM LIVE CHALLENGE DANCE CONTEST グランドファイナル全国決勝大会

2月12日(月) 東京都東大和市市民会館ハミングホール



なかの あやか
中野 綾香
(五明)



おか さりな
岡 咲里菜
(平島東)

太陽生命U9ジャパンカップ2024 第12回全日本小学生低学年選抜 アイスホッケー大会

3月23日(土)・24日(日)

神奈川県KOSE新横浜
スケートセンター



まみず はる
真水 波瑠(前ヶ須)

スポーツ大会結果

第18回弥富市卓球大会

3月10日(日) 総合社会教育センター アリーナ

| 小学生男子の部 | 小学生女子の部 | 中学生女子の部 | 一般男子の部 |
|-------------------------------|--------------------------------|--|--|
| 1 三輪 陽介 | 1 渡辺 弥珠 2 渡辺 乃愛 3 荒川 すみれ | 1 柴田 紗絵子 2 山田 茉那 3 佐々木 珠姫 | 1 荒川 貴 2 村瀬 翔 3 三輪 煌介 |
| ベテラン男子の部 | 一般女子の部 | 女子お楽しみダブルスAの部 | 女子お楽しみダブルスBの部 |
| 1 矢神 幸幹 2 小椋 正夫 3 八木 禧幸 | 1 荒川 さくら 2 安井 千尋 3 佐藤 文代 | 1 臼井 二三江・野村 里子 2 榊原 洋子・伊藤 悠梨 3 村瀬 なつき・加藤 さゆり | 1 寺田 八千恵・柴田 三枝子 2 渡辺 悦子・加藤 美保子 3 伊藤 春子・成田 節子 |

第18回弥富市グラウンドゴルフ大会 3月9日(土) 総合福祉センター多目的グラウンド

| 男性の部 | 女性の部 |
|------------------------|-------------------------|
| 1 伊藤 文彦 2 佐藤 良行 3 服部 弘 | 1 小浜 恵美 2 太田 啓子 3 服部 朝子 |

スポーツ大会に参加しませんか



成績優秀者を
広報やとみに掲載します



| 大会名 | とき | ところ | 参加資格 | 申込期限 |
|--------------|---------|------------------|----------------|-------------------|
| 第1回卓球愛好者交流大会 | 6月9日(日) | 総合社会教育センター(アリーナ) | 在住・在勤・協会会員者 | 5月1日(水)~26日(日) |
| 第19回バドミントン大会 | 7月7日(日) | 総合社会教育センター(アリーナ) | 在住・在勤・在学・協会会員者 | 5月24日(金)~6月21日(金) |

申し込み方法 申込用紙(総合社会教育センター備え付け)に記入の上、お申し込みください。※参加費無料

受付時間 火~土曜日: 午前9時~午後9時
日曜日、祝日: 午前9時~午後5時

5月 保健センター だより

問 市役所健康推進課(保健センター)(内線 312 ~ 317)

- 母子健康手帳: 月~金曜日、8:30~16:30(土・日曜日、祝日を除く)に随時、市役所健康推進課(保健センター)で交付します。妊娠届出書(医療機関が発行したもの)、本人確認ができるもの(マイナンバーカード、運転免許証など)が必要です。※保健師などとの面談があり、30~40分程度かかります。余裕をもってお越しください。
- 子育て相談: 保健師による個別相談を行います。事前に市役所健康推進課に電話などでご予約ください。
- 歯みがき相談: 歯科衛生士による個別相談を行います。事前に市役所健康推進課に電話などでご予約ください。

乳幼児健診

| 乳幼児健診 | 実施日 | 受付時間 | 対象者 | 内容など | 場 所 |
|---|-----------------|-------------------|---------------------------|--|---------------|
| 3~4か月児健康診査 | 7日(火) | 13:00~13:40 | 対象者には個別通知でご案内します。 | お子さんの誕生日により、受付時間が異なります。詳しくは個別通知をご覧ください。 | 保健センター(市役所3階) |
| 1歳6か月児健康診査 | 13日(月) | 13:00~13:50 | 1歳6~7カ月頃のお子さんを対象に個別通知します。 | | |
| 2歳児ピカピカ教室 | 22日(水) | 9:00~10:10 | 2歳4~5カ月頃のお子さんを対象に個別通知します。 | | |
| 3歳児健康診査 | 9日(木) 30日(木) | 13:00~13:50 | 3歳1~2カ月頃のお子さんを対象に個別通知します。 | | |
| 離乳食講習会 ※希望の方は事前に予約が必要です。 3~4か月児健康診査でご案内します。 | 15日(水) | 前期 9:10~9:20 | 生後5~6カ月頃のお子さん | 管理栄養士による離乳食の講話、後期のみ歯科講話 離乳食初期・中期の動画がご覧いただけます→ | |
| | | 後期 10:15~10:30 | 生後9カ月頃のお子さん | | |
| ベビー&キッズ計測会 | 21日(火) | 9:30~11:00 | 未就学児(0~6歳) | 身体計測、発育相談、要予約(5日前まで) | |

予防接種についておしらせ

※MR2期・日本脳炎2期・2種混合・ヒトパピローマウイルス感染症予防接種については対象の方へ個別通知をしています。
 ※MR1期・水痘は1歳のお誕生日前日から接種できます。
 ※おたふくかぜ予防接種(任意接種)費用助成事業の対象者には個別通知をしています。
 詳しくは市ホームページ【令和6年度予防接種事業のご案内】をご覧ください。

予防接種の詳細はこちらからもご覧いただけます→

支援事業

| 助成など | 内 容 | 備 考 |
|--------------|---|----------------------------------|
| 出産・子育て応援支援事業 | 安心して出産・子育てができるよう妊娠期から切れ目ない相談・支援を行う『伴走型相談支援』と『出産・子育て応援ギフト』(国の出産・子育て応援給付金)による経済的支援を実施します。母子健康手帳交付時に出産応援ギフト(5万円)、出産後に子育て応援ギフト(5万円)を給付します。 ID1005257 | 詳しくは市ホームページ、市役所健康推進課へお問い合わせください。 |
| アピアランスケア支援事業 | がんの治療による脱毛や乳房切除に対するアピアランスケア用品(医療用ウィッグ・乳房補整具)購入費用の補助をします。 ID1004827 | |

歯の健康講座 5月号 その501

顎関節症について

顎関節症は、顎の関節やその周囲の筋肉、靭帯の異常によって生じ、「顎が痛くなる、口が開かなくなる、口を開くときに音がする」などの症状が現れます。顎関節症は歯科でも比較的頻度の高い疾患ですが、病因を特定することが難しいと言われています。硬いものを日常的に好んで食べる、頬づえや食いしばりなどの顎に負担をかける癖や習慣がある、精神的なストレスや遺伝的な問題があるなど、多くの病因が絡み合って発症すると考えられています。

顎の病態によって治療法も異なりますが、代表的な治療法として、マウスピースにより顎の関節への負担を軽減する方法や、悪い癖や習慣を修正する生活指導、開口の訓練やマッサージなどが挙げられます。これらの治療により顎の痛みの軽減や運動の回復を目指します。

顎関節症の多くは病態に合わせた適切な対処を行うことで、時間の経過とともに日常生活に支障のない状態まで回復します。しかし、対処が遅れ長期化することで難治性の痛みとなってしまう場合もあるため、顎の症状に不安のある方は、歯科や口腔外科への相談をおすすめします。
(海部歯科医師会)

がん検診

●個別がん検診・肝炎ウイルス検診

ID 1005990 ID 1000227

| 検診項目 | 対象 | 料金 | | 検診の受け方 | |
|--------|---------------------|-----------|--------|--------|---|
| | | 69歳以下 | 70歳以上 | | |
| 胃がん※1 | 50歳以上の方 (2年に1度) | 内視鏡検査※1 | 2,900円 | 1,500円 | 申込期間中に、希望の医療機関で直接予約をとり、検診票を受け取って受診してください。 |
| | | バリウム検査 | 2,800円 | 1,400円 | |
| 肺がん | 40歳以上の方 | X線のみ | 1,100円 | 600円 | 検診場所 海部医師会等指定医療機関 および海南病院、伊勢湾岸クリニック(子宮・乳がん) |
| | | X線+喀痰※2 | 1,700円 | 900円 | |
| 大腸がん | | | 700円 | 400円 | 検診期間 6月1日(土)～10月31日(木) |
| 子宮がん※4 | 20歳以上の女性 (2年に1度) | 頸部のみ | 1,100円 | 600円 | 持ち物 がん検診等受診券、保険証、検診料 |
| | | 頸部+体部※3 | 1,900円 | 1,000円 | |
| 乳がん | 30歳以上の女性 (2年に1度) | 超音波 | 1,300円 | 700円 | 申込期間 5月25日(土)～10月24日(木) (市外医療機関は各医療機関で異なります。) |
| | | マンモグラフィ※4 | 1,500円 | 800円 | |
| 前立腺がん | 50歳以上の男性 | | 1,000円 | 500円 | 詳細は、「令和6年度弥富市がん検診・健康増進事業のご案内」をご覧ください。 |
| 肝炎ウイルス | 40歳以上の方※5 | | 1,000円 | 500円 | |

- ※1 胃がん検診(内視鏡検査、バリウム検査とも)は、令和5年度に市の胃がん検診(内視鏡検査)を受けた方は受けられません。
- ※2 肺がん検診の喀痰検査は、50歳以上で喫煙指数(1日本数×喫煙年数)が600以上の方に限ります。
- ※3 子宮がん検診の体部検査は、最近6カ月以内に症状(不正性器出血、月経異常、褐色帯下)があった方に限ります。
- ※4 子宮がん検診、乳がん検診のマンモグラフィは、令和5年度に市の同じ検診を受けた方は受けられません。
(40歳以上の方はマンモグラフィをお勧めしますが、超音波を希望される場合は可)
- ※5 肝炎ウイルス検診は、過去に肝機能異常を指摘された方または同検査を受けたことがない方が対象です。

●集団検診

ID 1005986

| | | | | | |
|-------------|------------------------|-------------|----------------------|--------------|--|
| 検診時期 | 指定日(7月～1月頃)ごとに定員があります。 | 受診場所 | 保健センター(市役所3階および検診バス) | 予約開始日 | 6月中旬予定。インターネットからの予約開始日や詳細は、広報やとみ6月号・市ホームページなどでお知らせします。 |
|-------------|------------------------|-------------|----------------------|--------------|--|

【重要】

★全てのがん検診の予約・受診には、**がん検診等受診券**が必要です。
 対象者(20歳以上の女性市民、40歳以上の男性市民)には、4月下旬に郵送しましたので、**がん検診の予約・受診の際は毎回お忘れないうご準備ください。**
 紛失された方、4月以降に転入された方は再発行しますので、市役所健康推進課までお問い合わせください。



健康増進コラム

～第194回～

5月31日は世界禁煙デーです ID 1002942

禁煙を始めてみませんか？

たばこをやめたくてもやめられない理由として、身体的依存と心理的依存があります。

●**身体的依存**

たばこに含まれるニコチンという物質に依存した状態。いわゆる習慣のこと。「起床後や食後に一服…」を体内のニコチンが減るとイライラしたり落ち着きがなくな 繰り返し続けた結果、たばこがなければ「目覚めた」る離脱症状が起きてしまい、またたばこを吸ってしまう。「美味しかった」という実感が得られない状態。

●**心理的依存**

禁煙するといいいことがたくさん！

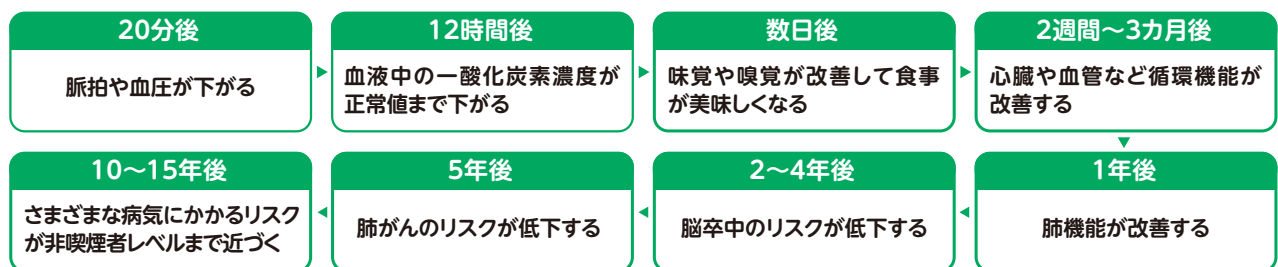

禁煙するには？ 禁煙したい方に、3つのサポートがあります。上手に活用し、成功させましょう。

- ①禁煙外来に行き、医師のサポートを受ける
- ②禁煙サポート薬剤師が在籍している薬局に相談する
- ③保健センターで禁煙相談をする

有料広告

生徒募集
体験レッスン受付中

ピアノ バイオリン フルート
声楽 ボイス トレーニング
リトミック

初心者から
大人の方まで大歓迎♪
はじめよう!!音楽♪

ドレミファ音楽工房
☎ 090-8320-1908
<https://doremifa-music.com>

- セントラル教室 イオンタウン近く
- 桜教室 桜小・海南病院近く
- 弥生教室 五ノ三駅近く



有料広告

English club BASE ベース
おしゃれでアットホームな英会話教室
ベビーから大人まで、外国人の先生と一緒に英語を楽しんでいます。アシスタントの先生もクラスに入るので安心です。

5月スタート、生徒募集中!!

☎ 0567-65-6652
住 愛知県弥富市前ヶ須町東動111-5
営 (火~金) 15:00~21:00 (土) 10:00~18:00
休 日、月 (P) 有
WEB 「弥富英会話」で検索

ベビー **幼児**
小中高 **シニア**

安心して楽しめる ゆっくり英会話クラス



有料広告

Kazenoko Okashi KO_BO 十四山茶房花笑み
きんちゃんサブレ新発売!
モーニング & ランチ
営業時間: 9:00~14:00
定休日: 日曜・月曜・祝日

風景や手土産にどうぞ
きんちゃんサブレ
どなたでもご利用可

株式会社主人公 〒498-0007 愛知県弥富市鎌倉町126番地2 TEL(代)0567-55-8281 info@kazenoko.club

風の子スクエア
風の子びれっじ鎌倉
相談支援・通所支援
就労支援

風の子びれっじ平島
風の子びれっじ前ヶ須
通所支援・日中一時支援
生活介護

楽しく!楽しく!
時間・空間・仲間を繋ぐ





有料広告

愛燦会は高齢者・障がい者・児童の「総合福祉」を展開しています

- 特別養護老人ホーム
- 短期入所生活介護 (ショートステイ)
- 通所介護 (デイサービス)
- 居宅介護支援事業所

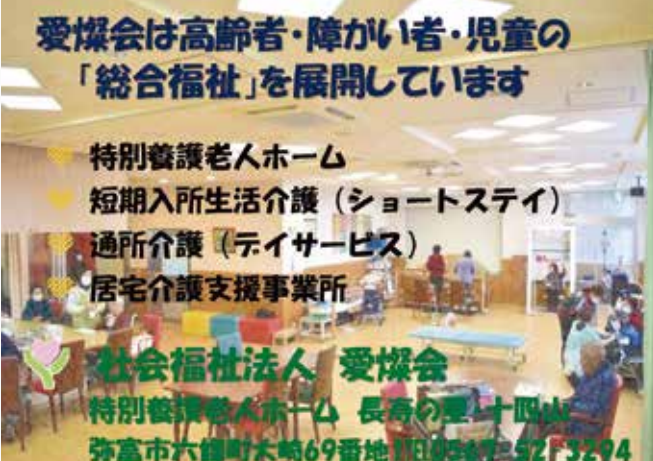
社会福祉法人 愛燦会
特別養護老人ホーム 長寿の里 十四山
弥富市六幡町大崎69番地 ☎0567-52-3294



有料広告

みほともGo! 弥富市指定事業

介護予防体操
~健康を維持するための6ヶ月チャレンジ~

〒498-0027 弥富市鯛浦町南前新田123
ウイングプラザパディー1F 南出入口すぐ

お問合せはこちら
弥富市地域包括支援センター(海南病院1F)
☎ 0567-65-5521

有料広告

高雄工業株式会社
「世界基準の品質。そして技術力。」

モノづくりの部品大賞
2023年モノづくり部品大賞 大賞受賞

グループ会社である
ティーケーエンジニアリング㈱が
大賞を受賞しました!



自動車の重要保安部品となる「パワートレイン関連部品」や「精密機械部品」・「産業用機械部品等」を製造する総合金属加工メーカーです。

グループ会社であるティーケーエンジニアリング㈱では自社設計や開発、金属3Dプリンターによる熱処理用加熱コイルの開発、設計、造形も行っておりその技術と品質が高く評価されています。

愛知事業所
本社: 〒498-0066 弥富市楠3-13-2 (☎ 0567-68-8149)
海南: 〒490-1402 弥富市五斗山三丁目22 (☎ 0567-56-6686)
岡山事業所・静岡事業所・海外3事業所(北米、タイ)

財源確保のため、有料広告を掲載しています。内容に関するお問い合わせは、直接広告主へお願いします。